



10.000 kr. til Læsøs stubmølle

Læsø Museum har fra Kreditforeningen Danmarks Fond modtaget 10.000 kr. til istandsættelse af museets gamle stubmølle. Asger Hansen, kreditforeningens repræsentant på Læsø, overlader her checken til museets næstformand Jørgen Keller. Til højre distriktschef Ebbe Lindhard, Frederikshavn. Stubmøllen er en perle i Læsøs kulturliv. For et par århundreder siden havde øens gårde ca. 100 af den slags møller, men i dag er kun to bevaret, og heraf har Læsø kun den ene, mens den anden står på Frilandsmuseet ved København.

Fig.

JYLLANDS POSTEN
28.07.1984

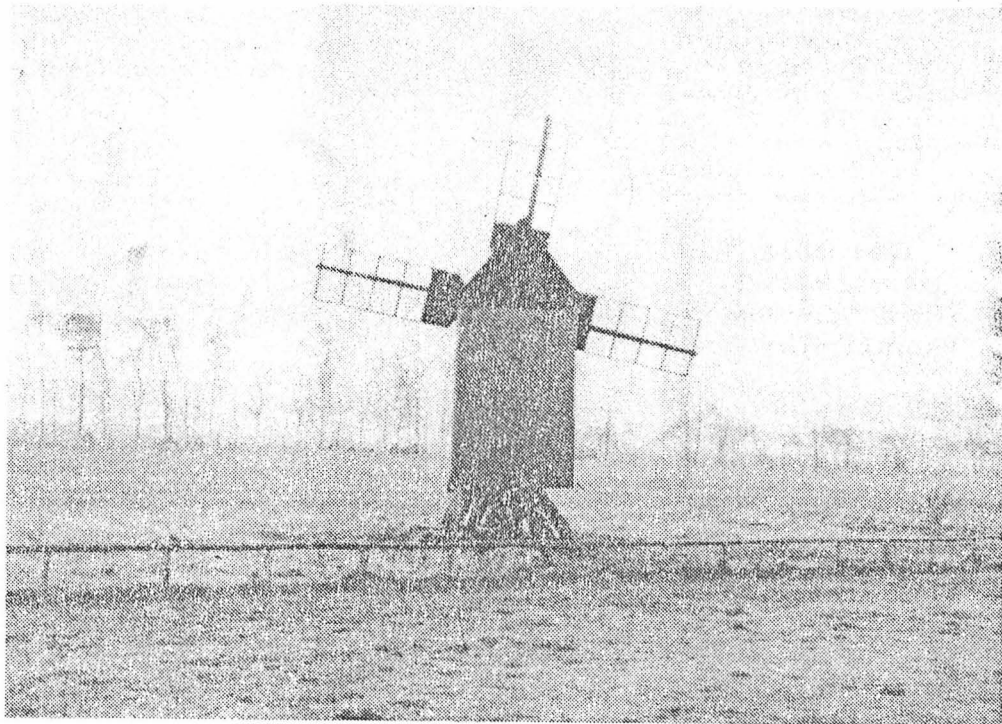

Stubmøllen ved Hjemstavnsgården er hentet fra gården Juelsminde. I slutningen af 1700-tallet havde hver gård på Læsø sin egen mølle.

Plan om at åbne stubmølle for publikum

Hjemstavnsgårdens stubmølle skal nu restaureres og muligvis flyttes.

For to år siden tog møllen skade under en storm i december, hvor nogle af de bærende konstruktioner gik i stykker, så møllen kom til at hælde. Den blev da nødtørftigt understøttet. De store egebjælker, som møllen står på, er rådnet væk.

Indvendig er møllen ganske velbevaret. Både sten og tandhjul er der og vil kunne restaureres. Bestyrelsen for Læsø Museumsforening har planer

om, at møllen bliver åbnet for publikum, så man kan se den indvendig og hvordan den fungerer.

Bestyrelsen har henvendt sig til Nationalmuseets mølleudvalg, som tager sig af restaurering af gamle møller. Mølleudvalgets konsulent, Torben Eilertsen, og Nationalmuseets møllebygger var onsdags på Læsø for at gennemgå møllen, og de mener, at der er gode chancer for at restaurere den.

Nationalmuseet vil ikke kunne hjælpe med det økonomi-

ske, men gerne med rådgivning og faglig assistance under restaureringen. Museet lønner møllekonsulenten, og han bliver så udlånt til Læsø i perioder.

Resten håber formanden for Læsø Museumsforening, Kay Johannsen, kan laves med lokal arbejdskraft. Samtidig indgår det i bestyrelsens overvejelser at få flyttet møllen væk fra parkeringspladsen til det nordøstlige hjørne af grunden.

T. H.

VENDSYSSEL TIDENDE
UDATERET

Hjemstavnsmøllen maler i 1987

- Om alt går efter planerne, kommer den nyopbyggede stubmølle ved Hjemstavns-gaarden på Læsø til at male korn i indeværende år.

Det oplyser museumsforvalter Bjarne Haarsløv, Vesterø, som samtidig erkender det vanskelige i helt nøjagtigt at sætte tidsfrister på, når det er museumsarbejde det drejer sig om.

- Møllearbejdets fremadskriden skal også ses i sammenhæng med, at Læsø Museum har flere projekter i gang for tiden. Dels vejrmæssige aspekter og dels det faktum at vi indimellem indhenter ekspertvejledning udefra kan afgøre, i hvilken rækkefølge ressourcerne sættes ind, siger Bjarne Haarsløv, som er ved at tilpasse tænderne på det træ-tandhjul som er sat på den nymonterede mølleaksel.

- Vi håber at være færdige indendørs i møllen om ca. 14 dage, hvorefter vingerne kan monteres.

Læsø-mel i år

Vingerne trækker det store tandhjul, som igen trækker det lille tandhjul som direkte aktiverer kværnen.

Den faste møllesten bliver lagt i ler i et helt nyt møllekar, og sammen med den malende sten udgør det kværnen, som vi regner med kommer til at producere Læsø-mel i år, siger Bjarne Haarsløv, og viser os den reetablerede kostald og fåresti som også er renoveret, og som nu fremstår med den oprindelige grebning.

- I laden mangler stort set kun en træskillevæg, før også den kan meldes færdig, slutter Bjarne Haarsløv fra det museumsarbejde, som nu er ved at bringe den gamle Hjemstavnsgaard fra



Bjarne Haarsløv er ved at rette tandhjulets trætænder til.

stuehusmuseum til et funktionsdygtigt minde om, hvordan den gamle Læsø-

gård i fortiden var ramme om liv og arbejde såvel ude som inde.

Udklip af Vendsyssel Tidende

9800 Hjørring, den 12 AUG. 1987
Kildeangivelse uden ansvar