

05. L Ø V E M Ø L L E,

Løve by, Gierslev sogn, Løve herred,

Holbæk amt.

Arkiv reg. no.: 3.02.10

Vindmølle/  \*\*

Matr. no.: 4 F - 2 H af Løve by. ( 4 ae)

Synonym:



Foto: o. 1930

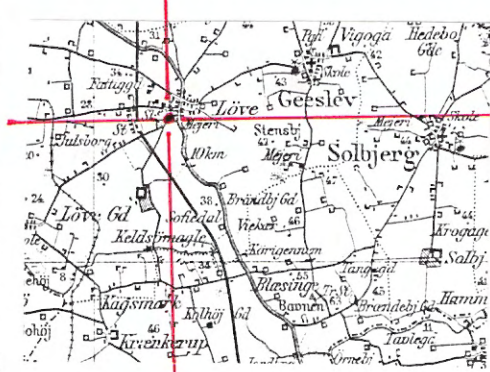

Kort snit: 1:100 000 (1919)

Film/ neg. no.:

- diverse optagelser 1963 ff. Nationalmuseet

Fredning: 1978 \*

andet: lokalt møllelaug.

Alment iøvrigt:

1963, møller Ole Pedersen:  
- Løve Mølle genopføres efter en brand 1881. Natten mellem 08. - 09. Februar 1881 løber møllen varm under et stormvejr og antændes.  
Overleveringen fortæller, at det var bidende frost, da det frivillige brandværn mødte frem. Alle forsøg paa slukning maatte opgives, da vandet frøs i slangerne og den lille haanddrevne sprøjte.  
- allerede samme aar paabegyndtes rejsning af en ny holl. vindmølle paa tomten under ledelse af møllebygger Jespersen (?). Ejeren af møllen hed Jørgen Andersen Jørgensen, der foruden mølleriet drev et tilknyttet landbageri, købmands-, brændsel-, og kornhandel. Hertil kom Løve Kro, der foruden at være et agtet traktørsted, var rasteplads for dagvognen Slagelse - Kalundborg.  
- Løve Mølle blev ved genopførelsen udstyret med svans og sejlrigning. Dette blev senere ændret til selvsvikker og selvkrøjer under en ombygning o. 1919.  
- 1927 indlagdes en 20 hk. motor som hjælpekraft, der senere suppleredes med en 5 hk. Bendix-motor til brug ved specielle afsnit af produktionen.  
-----  
- hvornaar møllen igen blev udstyret med et vingefang til sejlrigning er ikke oplyst, dog er det sandsynligvis sket o. 1956-58.  
- møllen stoppede driften ved vindkraft 1956, idet vedligeholdelsesomkostningerne var for store i forhold til rentabiliteten.  
- Om den nu staaende mølle's forgænger savnes oplysninger. Lokalt peges paa en stubmølle fra begyndelsen af 1800-tallet, uden at dette kan bekræftes.  
(se i det følgende)  
Løve Møllelaug,  
Knudstrupvej 4 A, Løve, 4270 Høng.

Nuv. ejer:  
adresse:

Registrant:

Bertil Larsen,

dato: 27. juni 1963 ff.



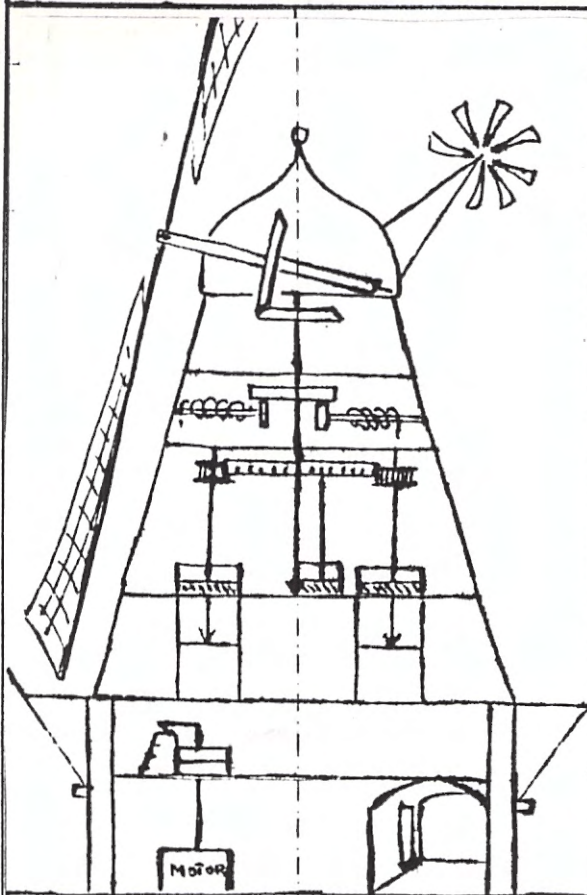

KVÆRNLOFT:

N

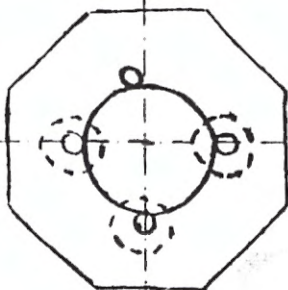

BROLOFT:

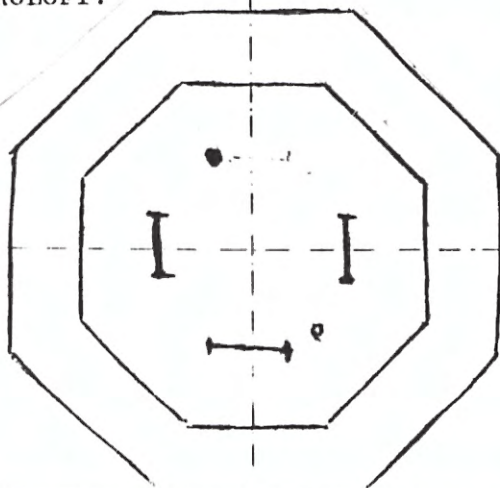

REGISTRANT:

Bertil Larsen

NAVN: Løve Mølle

SYNONYM:

MATR. NO.: 4 F - 2 H af Løve by (42e)

SOGN: Gierslev

HERRED: Løve

AMT: Holbæk

UTM 32/644/6151

NUV. EJER: Ole Pedersen,

OPFØRELSES AAR: genopført efter brand 1881

MØLLEBYGGER: ? Jespersen,

MOTORINSTALLATIONER: 1927: 20 hk. + 5 hk.

UDE AF DRIFT VED VIND: 1956. (for dyr at vedligeholde)

DEMONTERING:

VINGER:

HAT:

OMGANG:

KVÆRNE:

KROP:

AKTIVITET: korn og foderstoffer,  
kundemølleri

EVT. FREDNING: 1978 \*

KORT SNIT:

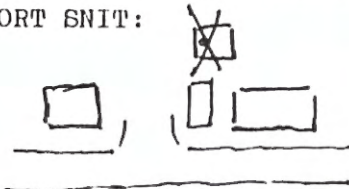

NORD OPAD



VISUEL BELIGGENHED:

OPBYGNING:

GRUNDENS MATERIALE: teglsten, 2 etager

KROPSSTRUKTUR: 8 - kantet, træ

BEKLÆDNING/TEGLSTEN:

KROP: spaaner,

HAT: tagpap

VINGER: 4xsejl

AKSELENDE: støbejern

VINDFANG:

VINGELÆNGDE: 34 al. AREAL:

KRØJNINGSMETODE: svans indtil o. 1919, der-  
efter ombygget m. vindrose

OMGANGEN/~~VOLDEN~~/JORDNIVEAU:

~~KVÆRNLOFTET~~/BROLOFTET

GEARING: 2/2-trin

KVÆRNE: 3 + 1 ved motortræk

SÆKKEHEJSEN/TRANSMISSION: 2 x undertræk

TILKOBLING SKEMATISK: 1963: 1 x undert.

EVT. ÆNDRINGER: se nodenfor:

ALMENT IØVRIGT:

- møllens opførelse ligger o. 1880-81,  
hvor den skulle være genopf. efter brand.  
Men hvad der lå paa stedet tidligere er  
ikke oplyst. Møllen ombygget o. 1919 til  
selvkrøjer og selvsvikker. Senere ændret.  
1963: Møllen fremstaar med sejlrigning.

FILM/NEG. NO. diverse optagelser NMU



os. LØVE MØLLE

Arkiv reg. no. 3.02.10

HOLBÆK AMT

Side/del :



Kopi foto; 1956



05. LØVE MØLLE

Arkiv reg. no. 3.02.10

HOLBÆK AMT

Side/del :



Kopi foto; udateret



05. LØVE MØLLE

Arkiv No.: 3.02.10

HOLBÆK AMT

Side/del:

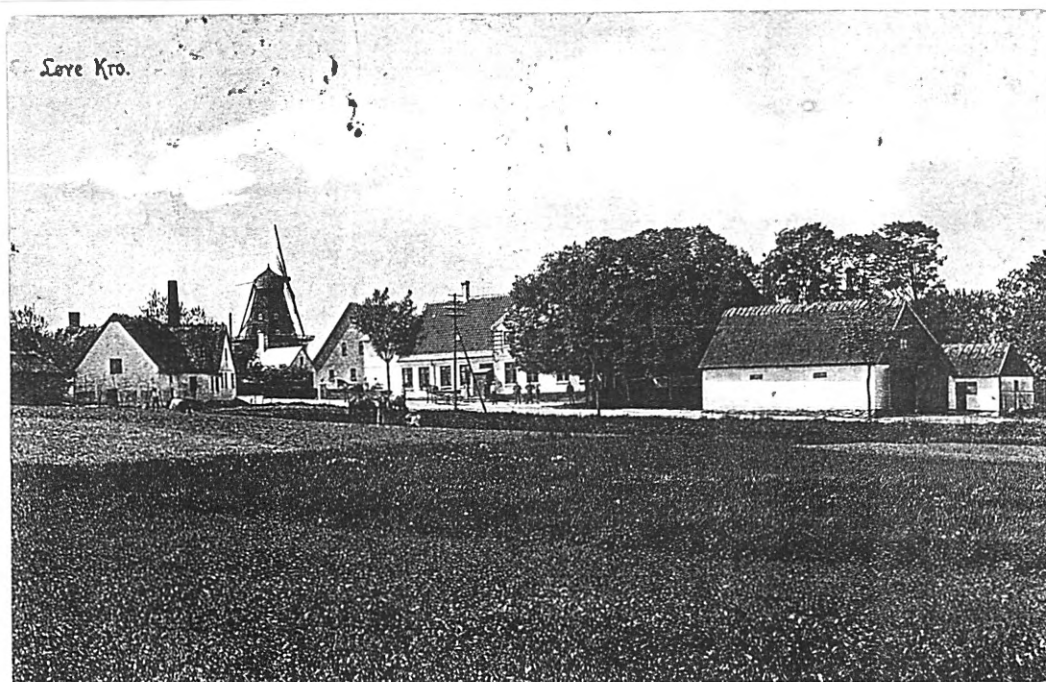

Kopi postkort; 0.1911

Bertil Larsen

DK-8260 VIBY J.



05. L Ø V E M Ø L L E

Arkiv reg. no.: 3.02.10

Holbæk amt.

Samlingsbind:

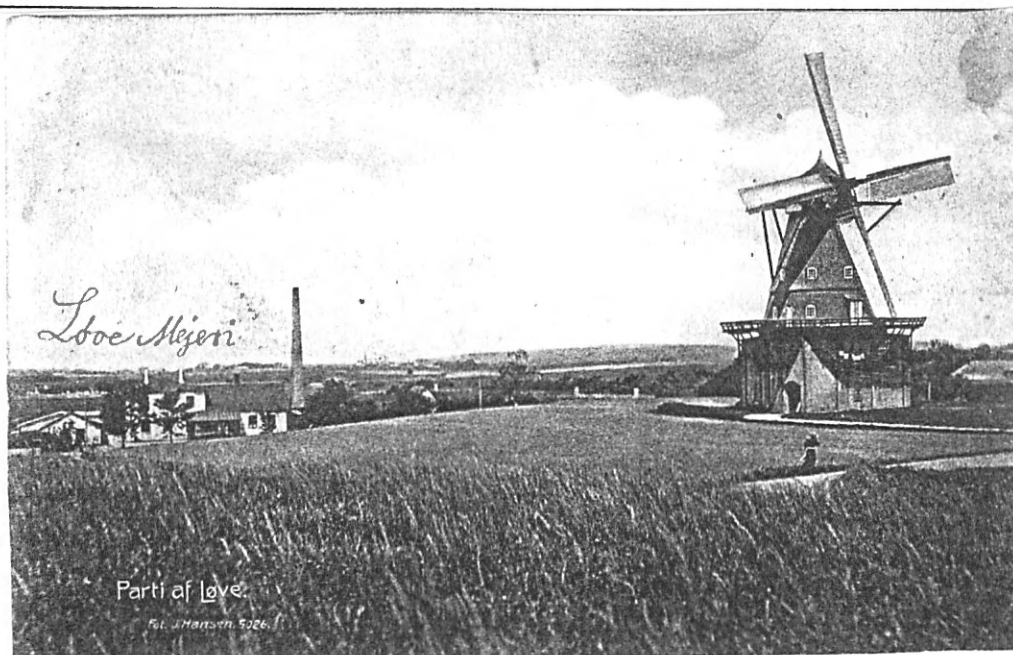

kopi postkort, ca. 1905

Bertil Larsen

DK-8260 VIBY J.



*Bertil Larsen*

HOLME MØLLEVEJ 21

DK-8260 VIBY J.

++++++  
Den Møllehistoriske Samling  
++++++

Tlf.: 86 11 64.61

Herr Niels E. Jensen,  
Krovænget 3,  
Løve,  
4270 H Ø N G.-

8260 Viby, den 14. okt. 1989

Vedr. 05. - 3.02.10 Løve Mølle.

Som lovet fremsendes her kopi af hovedregistranten paa sagen!. Med det samme maa jeg lige gøre opmærksom paa en fatal fejl under vor telefonsamtale g.d., - idet jeg referede til Videnskabernes Selskabs kort fra 1777. At der i Løve skulle have ligget en stubmølle, var en sammenblanding med Havrebjerg Mølle(r)!. Beklager..... Men, at der alligevel er noget om snakken: læs registranten, idet der lokalt tales blandt de ældre, deriblandt møller Ole Pedersen, om en forgænger som stubmølle.

Men det maa du da have de bedste muligheder for at undersøge med din tilstedeværelse i lokalsamfundet, selvom tiden maaske nok er forpasset. Men hvad gemmes i det lokalhistoriske arkiv? Det kan maaske gaa hen og blive som en sag, jeg havde for nogle aar siden her i Jylland, hvor gaadens løsning tilfældigt fandtes som en randbemærkning paa et julekort. Endda uden at afsenderen selv var part i sagen!.

Det skulle glæde mig, at høre nærmere om sagen med Løve Mølle. Skulle der være yderligere oplysninger der savnes fra det Vestsjællandske i møllesammenhæng, da staar arkivet aabent.

Med venlig hilsen

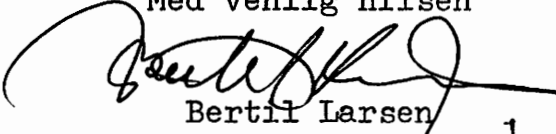
  
Bertil Larsen 1

bilag:

- diverse kopier af hovedregistrant,
- diverse kopier fra udklipsarkivet,
- oplæg omkring Den Møllehistoriske Samling,



Løve, den 12/10 1990.

Hr. Bertil Larsen!

Tak for de tilsendte billeder. Jeg vedlægger hermed betaling på check. Vi vil nu gennemse fotokpoierne og finde ud af, hvilke vi gerne vil bestille. Så vil jeg lade høre fra mig senere.

Engang talte vi i telefonen om et foto, hvor Ole Pedersen og hans medhjælper begge er med. Det vil vi også gerne købe (1 til møllen og 1 til Lokalhistorisk Arkiv). Medhjælperens navn skal ifølge lokale kilder have været Thorvald Nielsen. I al fald var det den sidste, mølleren havde. Både han og mølleren skal være født i Reerslev.

I kirkebøgerne er fundet Thorvald Viggo Nielsen, f. 19/3 1890 på Sønderød Mark i Reerslev sogn, og Niels Peter Oluf Pedersen, f. 18/10 1888 i Risbjerg, Reerslev sogn. Jeg arbejder på at få oplyst, om de to er korrekte. Der er flere, -også familie til dem-, her på egnen, som muligvis kan hjælpe os med det.

Jeg sender mere, når vi finder ud af noget, og håber, det kan bruges. Om det i det hele taget er Thorvald Nielsen, kan let konstateres hvis vi har billedet. Jeg har forbindelse med flere, som har kendt ham.

Venlig hilsen

modtaget  
15.10.90



05-3.02.10

Til  
Tom Nielsen

03 569181

LØVE

BECK's

**dankøb** 

N. G. S. Beck Nielsens Kolonial ApS  
Løve, 4270 Høng, Telf. 569209

mallebygger.

# Hatten tæt på at falde af mølle

*Møllebygger og smed kæmpede hel nat*

Af Bjarne Robdrup

ET VARTEGN i Vest-sjælland, Løve mølle, var tæt på at miste hatten - møllens øverste del - i blæsten natten mellem lørdag og søndag. To mand kæmpede for at reparere et leje og tidligt søndag morgen var operationen gennemført med succes.

- Det er et ufatteligt held, at vi i møllelaugets kreds har folk, der er i stand til at reparere møllen og med så kort varsel, for vi frygtede virkelig, at hatten skulle blæse af, siger Niels Gerner Beck Nielsen, Løve, formand for møllelauget.

Møllebygger Jørn Nils-

son og smed Niels Arne Andersen opdagede nærmest ved en tilfældighed, at et leje i det ødelagte krøjeværk var gået. Det kunne have ødelagt møllen totalt.

- Lejet er repareret og prisen er vel på op mod en halv snes tusind kroner. Men problemet er i virkeligheden, at møllelauget ikke har de 90.000 kroner, der skal til for at istandsætte krøjeværket en gang for alle. Vi har virkelig brug for penge, hvis vi skal holde møllen på det nuværende meget høje niveau, men de er svære at skaffe, selvom vi søger fonde og sponsorer, siger formanden.

Krøjeværket er den teknik, der fastholder møllens hat for vinden.

DAGBLADET RINGSTEN

06.10.1997

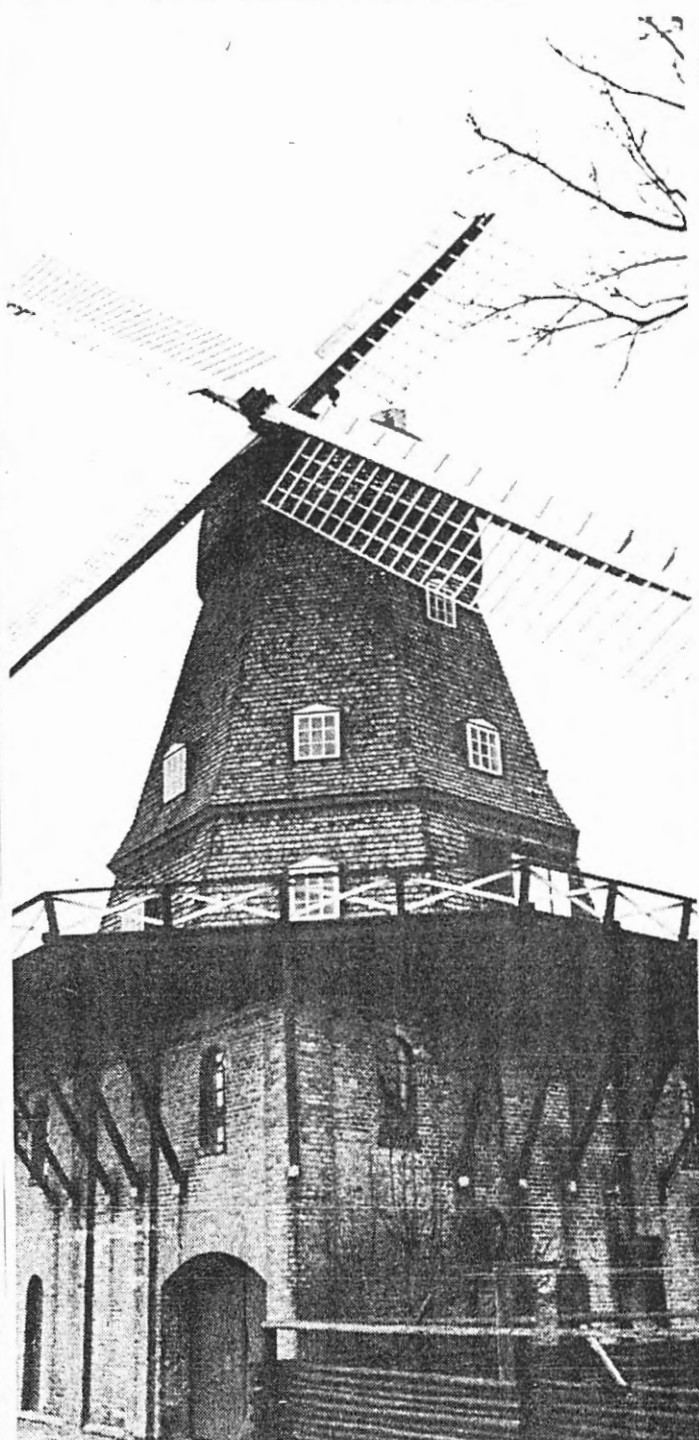

Det er afgjort, at der kommer en ny vinge på Løve Mølle i stedet for den knækkede, men det koster mange penge at få en ny møllevinge op, og endnu ved man ikke, hvad den lokale indsamling har givet.

## Sikkert, at der kommer ny vinge på Løve mølle

### Stort besøg i møllen - som er åben for publikum hver dag

Samtidig med at Støtteforeningen for Svallerup forsamlingshus havde arrangeret ringridning i Løve søndag var der åbent hus i Løve Mølle. Der var mange, der aflagde besøg i møllen.

Formanden for møllelauget, Chr. Pedersen siger, at der var en entreindtægt på 570 kroner. Da der blev taget 5 kr. pr. voksen og 1 kr. pr. barn, betyder det, at der var pænt besøg i møllen for mange af gæsterne var børn, der med stor interesse betragtede møllens indre, var en tur ude på omgangen og i det hele taget havde en god oplevelse ved at besøge møllen.

Chr. Pedersen fortæller, at der også var en del, der prøvede selv at fremstille tinknapper i de gamle forme, under kyndig vejledning. Der var derudover en del, der købte tinknapper, hvorved de også fik en planche om møllen og der blev solgt telegrammer med møllen som motiv og nogle få mølleplatter.

### Folk kan altid få lov at se Løve mølle

Chr. Pedersen fortæller, at man iøvrigt altid kan få lov til at gå ind og se møllen indvendig.

Møllen er godt nok låst af til hverdag, men man kan altid låne nøglen til møllen i købmandsforretningen i Løve. Hvis det er efter forretningstid, så man ikke kan få den der, kan man låne den hos Chr. Pedersen, Løve Mejeri. Formanden siger: - Meningen er, at møllen skal være til et opleve, for dem der ønsker det. Han tilføjer at møllen står under publikums beskyttelse og at folk lever op til forventningerne om ikke at ødelægge.

Til hverdag er det gratis at låne nøglen til møllen. Men man har i møllelauget overvejet, om man skulle tage en beskeden entre, for der er altid brug for penge til møllens vedligeholdelse og den årlige, ikke ringe udgift, til belysning af møllen.

### Snart ny møllevinge

For nogen tid siden startede møllelauget en indsamling for at få penge til hjælp til en ny møllevinge, efter at en vinge knækkede sidste efterår. Chr. Pedersen siger, at man endnu ikke er klar over, hvor mange penge, der er kommet ind, men det er helt sikkert, at den nye møllevinge kommer op.

UDATERET



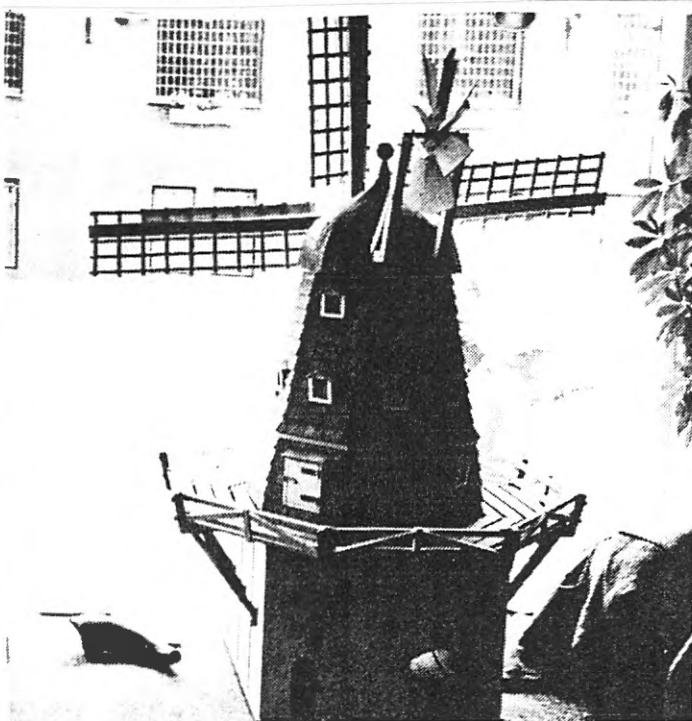

Hos SDS i Høng er der i øjeblikket en »mølle-udstilling«, hvor man bl.a. kan se mølleplatten.

Løve Mølle

1880  
1980

Mølleplatten - der også kan bruges til askebæger - er der foreløbig solgt over 300 stykker af, og man regner med at få udsolgt til møllefesten.

# Åbent hus i møllen - aftenfest i hallen

I anledning af Løve Møllens jubilæum den 6. september

• Vi kender ikke selve datoen for starten på Løve Mølle, men vi kender året, og det var 1880, siger formanden for Møllelauget Chr. Pedersen, Løve.

Der er lagt et stort program for møllens 100 års jubilæum og jubilæet fejres den 6. september med åbent hus i møllen

og en stor fest i Høng-hallen om aftenen.

Chr. Pedersen fortæller, at der om formiddagen mellem kl. 10,00 og 12,00 er åbent hus i Løve Mølle.

Her kan folk få lejlighed til at se møllen og de kan også samtidig få mulighed for at støtte møllen og samtidig få et minde med hjem. I møllen vil

man nemlig sælge nøgleringe, kort og telegrammer og mølle-askebægre.

Om aftenen arrangeres fest i Høng-hallen.

Her skal radioens pige kor underholde og folkedanserne fra Løve skal i deres smukke dragter give opvisning i folkedans.

Da folkedanserne selv med-

bringer en del musikere håber møllelauget at man kan få disse musikere til også at spille lidt, når der ikke er folkedans.

Den øvrige musik sørger orkestret »Krudtuglerne« ellers for og de kan spille, så det passer til folk i alle aldre.

Chr. Pedersen fortæller, at der i hallen vil blive opstillet boder, hvor man vil sælge de resterende mølle-platter eller askebægre.

Derudover vil man medbringe et gammelt tin-knappestøberi, således at folk kan købe gamle tinknapper og samtidig se, hvordan de blev fremstillet for mange år siden, for støberiet virker endnu og man kan fremstille nogle meget fine knapper på det.

HOLBÆK AMTS VENSTREBLAD  
03. SEPT. 1980

# Møllelauget håber på støtte i befolkningen

**2000 breve med opfordring til økonomisk  
støtte til Løve mølle udsendes snart**

Det var en grim overraskelse for Løve Møllelaug, da en af Løve Møllens vinger under efterårsstormen brækkede af, men man giver ikke op for den slags og går nu igang med en indsamling af penge til en ny vinge.

Chr. Pedersen, Løve, der er formand for møllelauget, fortæller, at man i den nærmeste fremtid udsender breve til 2.000 husstande i Høng by, Gierslev sogn, og i det hele taget den nærmeste omegn, og i brevene vil man opfordre folk til at sende penge til møllelauget, og der er vedlagte girokort, så det er blot at gå på postkontoret og indbetale et lille eller større beløb, hvis man vil støtte møllen.

**Mangler  
25-30.000 kr.**

Chr. Pedersen siger, at den nye vinge vil komme til at koste 50-

60.000 kr., og nogle penge har man.

Man håber, at indsamlingen vil give et beløb på 25-30.000 kr., det er, hvad der er nødvendigt.

Sparekassen SDS har allerede givet 6.000 kr. til træ til vingen, andre pengeinstitutter er også blevet bedt om penge. Man har søgt kommunen om et tilskud, og man har søgt Miljøministeriet om penge.

- Vi håber at klare os igennem, siger Chr. Pedersen, der videre siger, at det ikke kun er til en ny møllevinge, der er brug for penge, men at der stadig er vedligeholdelsesarbejder, pladsen omkring møllen skal holdes, og der er udgifter til belysning af møllen.

Brevene til husstandene på egnen er lige ved at gå af sted, alt ligger pakket og klar, og det varer ikke længe, før de er ude.

UDATERET

# Løve mølle bliver 100 år

Møllen kan stå flere hundrede år endnu - istandsættes i 1980 for 75.000 kroner

Løve Mølle fylder 100 år i år. Hvordan det skal markeres ved man endnu ikke, siger Svend Laursen fra Løve Møllelaug. Han fortæller også at møllen er så solid, at den kan stå mange hundrede år endnu, når blot den bliver vedligeholdet.

Det var møllebygger Jespersen, der byggede møllen, som er et meget solidt stykke håndværk, der dengang blev lavet i 1880. Det at møllen er bygget så solidt og godt og der er et aktivt møllelaug, som gør noget for at holde den vedlige, gør at den aldrig er forfaldet,

som så mange andre møller.

Det er ikke småpenge, der er blevet brugt på møllen. I 1978-79 blev der bekostet for 125.000 kr. Da blev selve møllehatten, vejrbjørnen og krøjeværket istandsat, og i 1980 forventer møllelauget at skulle bruge ca. 75.000 kr. Det er omgangen på møllen, der nu skal ordnes.

Til denne istandsættelse har amtets kulturfond bevilget 10.000 kr., og forleden modtog møllelauget 1.000 kr. fra en mindre fond i København, fortæller Svend Laursen.

- Det er måske også værd at

nævne, at Løve Mølle er registreret, så at der kan skænkes penge til møllen, og at disse beløb kan trækkes fra på selvangivelsen, siger Svend Laursen.

I januar eller februar er der generalforsamling i møllelauget, og så bliver det først efter generalforsamlingen, at det kan afgøres hvordan 100-års dagen skal markeres. Der er nok mange, der husker den store møllefest for en del år siden, hvori mange mennesker fra nær og fjern tog del.

UDATERET - 1980



# Træk fra Løve Møllens og Løve Kros historie!

Natten mellem den 9. og 10. februar 1888 var der storm og bidende frost. I Løve frøs fingrene fast til de hånddrevne brandsprøjter. Der var nemlig storbrand i Løve. Byens vindmølle løb varm og nedbrændte i løbet af en halv time. Således beretter 86-årige Mads Jensen som overlevering efter sin far.

I samme overlevering berettes, at den nuværende mølle blev bygget op samme år og stod færdig allerede i sensommeren. Møllebyggeren var den samme som byggede Mullerup mølle. Hans navn var Jespersen. Imidlertid mener 98-årige Peter Ibsen, der var møllerlærling i Løve for 82 år siden, at det var firmaet Thomsen og Sønner, Slagelse, der stod for opførelsen af Løve Mølle.

Ejeren af møllen hed Jørgen Andersen Jørgensen. Til møllen hørte desuden bageri, købmands-, brændsels- og kornhandel, for slet ikke at forglemme Løve Kro, der foruden at være et meget agtet traktørsted også var holdeplads for diligencen fra Slagelse til Kalundborg. Løve Kro fungerede således også som post- og «stationssted».

Til hele dette store «supermarked» hørte desuden et større landbrug med tre spand heste. Man vil således forstå, at ejeren af en så omfattende virksomhed absolut hørte til egnens matadorer.

Nævnte ejer Jørgen Andersen Jørgensen, blev ikke nogen gammel mand.

Han faldt en aften pludselig om i krostuen og var død. Efter denne begivenhed drev hans enke virksomheden videre!

Denne dame var efter sigende en meget stor personlighed. Karakteristisk nok betegnes hun altid som Madam Andersen, og denne fruets myndighed og selvstændighed kan næppe drages i tvivl, når der berettes således:

På trods af, at det på den tid måtte betragtes som ganske utilbørligt, tillod hun sig at være samlever med en falleret gårdejer fra Havrebjerg. Derom kan slet ikke være tvivl, for at bære et sådant forhold, krævedes en virkelig personlig position!

Uden at kunne sige, hvad man egentlig skal lægge i en sådan udtalelse, så har et af Madam Andersens tyende karakteriseret hende sådan: »Når hun så på folk, var der ligefrem noget biskoppeligt over hende!« Om Madam Andersens myndighed taler den følgende tildragelse yderligere:

Som det allerede er fortalt, hørte der til landbruget tre spand heste, men i stalden var der desuden en hest, der blev brugt i bageriet. Nu var der imidlertid sket dette, at en af plovhestene var blevet bovlam, og uden at indhente fruets tilladelse, spændte forkarlen bagerihesten for ploven. For denne forseelse modtog forkarl Niels Hansen ganske simpelt et regulært par på kassen! (Kom så ikke og sig, Rødstrømper, at det altid har været kvinden, der har været den undertrykte her i Løve!)

Dog måtte Madam Andersen også i visse situationer udvise stor diplomati. Der var jo en gruppe af egnens mennesker, som på forskellig vis «pyntede» op i Kroens kundekreds. Det drejede sig stort set om de større jordbesiddere og handelsfolk af forskellig art. Politisk set var det jo de Konservative, og de, der husker deres Danmarkshistorie, vil vide, at dette såkaldte godsejerparti fastholdt regeringsmagten, selvom de ved valgene kom i betydeligt mindretal. Herimod rasede den tids venstre-orienterede og holdt protestmøder på Løve Kro. (Altså vor tids Hartling-Venstre). Hvor utroligt det nu end lyder, så var konfliktspørgsmålet det, at disse formastlige Venstremænd ikke ville råbe hurra for kongen, og det betragtede de Konservative for den rene besudling af en estimeret kro. Man stillede det ganske simpelt som en betingelse, at et hvert møde bør slutte med et hurra for monarken, og hurraet skulle være så kraftigt, at det kunne høres i de tilstødende lokaler.

Denne sag klarede Madam Andersen på den måde, at hun fik disse rabiate Venstremænd til at råbe et mægtigt leve for værtinden af Løve Kro!

Oprigtigt talt trænger sig nu det spørgsmål på: Hvor vil vor tids venstreorienterede placere sig i det politiske spektrum om et andet 100 år?

På søndre side af møllen er ophængt en såkaldt madklokke. Den hører i grunden hjemme på Løve Kro. Her tjente den med sine malmtonede slag til at kalde den til tider 30-mands stab sammen til måltiderne.

Om en typisk arbejdsdag på Løve Mølle for 82 år siden, fortæller Peter Ibsen således:

Når en storbonde fra V. Løve eller Knudstrup kom kørende til møllen med sine store velnærede heste, så fandt alle det i sin orden, at sådanne folk kom til først. Det var jo før nærdemokratiets dage. Ja, hævder Ibsen videre, de kunne endog blive en slags midtpunkt for beundring, hvis man eventuelt rev 20 øre op ad pungen og bad læredrengen springe ned på kroen efter tre bajere, en til mølleren og svenden (hver) samt en til givren selv - to øre tilbage fra kroen, hvilken mønt der andagtsfuldt blev lagt ned i pungen.

For således at blive midtpunkt var en sådan flothed slet ikke nødvendig, hvis man derimod ankom til Møllen med et belgier-forspand. Det var jo i disse år, at den første belgier-hingst blev opkøbt af Danmark, og den var netop opstaldet i Løve herred. Få år efter havde dette vidunder af dyr sat sit præg på egnens »bedste« stalde. Det sås i form af brede heste, og det vil man kunne forstå, et sådant forspand ved Løve Mølle i 90-erne var ganske simpelt det store sus!

Ved Madam Andersens død blev den store og mangeartede virksomhed drevet videre af sønnen, der betegnende nok for forholdet til sine forældre brugte navnet Jørgensen. Denne Oluf Jørgensen karakteriseredes som et lidt »flyvsk« gemyt. Han engagerede sig i skovbrug i Jylland. Han byggede det såkaldte »Gule Palæ« på Stationsvej i Løve. Kort og godt tog de mange foretagender magten fra ham, og i de følgende år udstykkedes den store virksomhed. Med jernbanens fremkomst mistede landevejskroen i Løve sin betydning. Denne samt møllen blev således solgt til den ny etablerede brugsforening. Møllen blev derefter forpagtet ud til en møller Bay, der drev mølleri og kornhandel indtil 1922. Da blev møllen solgt til møller Ole Petersen, der med stor forretningsmæssig dygtighed drev møllen videre i mere end en menneskealder. Efter slutningen af den 2. Verdenskrig mistede vindmøllerne deres samfundsmæssige betydning. Gårdene malede selv deres korn ved hjælp af de nye kraftkilder, og da mølleriet allerede i 50-erne svandt ind til næsten ingenting, tilbød Ole Petersen Løve by sin smukke vindmølle. Overdragelsen var vederlagsfri. Man stillede kun den betingelse, at man skulle frede og værne den for kommende slægter.

Efter et par brydsomme år med indsamling af midler og endeløse drøftelser om nytten af et sådant foretagende, var man den 9. januar 1961 kommet så vidt, at der var indsamlet 20.000 kr. og det var dermed det almindelige skøn, at nu var fredningen økonomisk sikret til årtusindskiftet. Man stiftede da sammenslutningen Løve-Mølle-Laug, og denne forening har siden da varetaget fredningen og vedligeholdelsen af det smukke vartegn, et forehavende, der til dato har kostet vor lille by næsten 150.000 kroner! Og det vil fremdeles koste penge, mange, mange penge. Lad således de sidste linier af Løve mølles historie munde ud i den afsløring, at i sommeren 1977 forestår der en bekostning på ca. 75.000 kr. Derfor dette lille efterskrift om appel til støtte.

#### Tanker omkring fredningen af en mølle.

Har man tænkt over, at indtil for 150 år siden var al dansk industri knyttet til vandmøllerne og vindmøllerne, male korn eller save træ. Det var praktisk talt det hele. Al anden varefremstilling var hjemme-industri: hjemmebrygning, hjemmeslagtning, hjemmebagning, hjemmespinding o.s.v.

Ja, endog knapper til tøjet fremstillede man i hjemmene, og her i Løve er man så heldig, at vi er kommet i besiddelse af støbeformene til tinknapper fra såvel 16-tallet som 17-tallet, og det er vor agt at sætte en produktion i gang for at støtte den videre fredning af Løve Mølle.

Tør man tro, at vort samfund med dets milliardindustri vil støtte os i det forehavende?

Gid, vi ikke har sagt for meget nu - på forhånd tak!

For Løve-Mølle-Laug d. 11-9-1976

Svend Laursen

569347



## Løve.

## Lynnedslag i Løve Mølle.

I Løve Mølle slog Lynet i Nat ned i Spidsen af den ene Vinge og fulgte denne til Akslen, gik derfra ind paa Loftet, hvor det splintrede en svær Bjælke, inden det sprang over i den elektriske Installation. Fra Møllen fulgte Lynet de elektriske Ledninger til Stuehuset, der ligger 30—40 Alen borte, og hvor Møller Petersen og Familie, der sov paa 1. Sal, blev vækket ved et mægtigt Brag. Heldigvis blev ingen ramt, ligesom Lynet heller ikke tændte, men dets Vej kan følges ved Huller i Loftet og ved Striber af Pudselag fra Kakkellovnen til Telefonen i et Værelse nedenunder. Et af Møllerens Børn havde sin Seng lige under, hvor Lynet gik ind, og et andet af Børnene fik Sengen fyldt med Kalkpuds.

Lynet lavede iøvrigt adskillig Ravage i Nabolaget ved at smelte elektriske Sikringer. Paa Mejeriet gik det i Lynaflederen.

Møllens Vindkraft vil ikke kunne anvendes lige straks, men der haves Dieselmotor, der kan klare Arbejdet.

SORS AMTSTIDENDE

25. JUNI 1930





Nogle glimt fra eftermiddagens program ved møllefesten. Til venstre ses diligencen fra Slagelse, som aflagde et meget vellykket besøg på festpladsen ved skolen. Derefter ses i tre tempi ophængningen af den nye møllevinge, som møllebygger Christensen fra Snertinge under selve festen — og fjernsynets bevågenhed — satte på plads.

## Møllefesten i Løve: stor succes og 6000 i overskud

Det usædvanlige arrangement fik godt vejr og stort besøg

Der var 1000 gæster, da »frivillige« lørdag eftermiddag med taljer, trisser og håndkraft hejste Løve mølles dobbelte vingearm på plads. Helt efter gammel recept blev det gjort — og alt gik, som det skulle.



### 8000 kr. indsamlet til Løve mølle 522x

Planer om at holde et større arrangement.

Der var i aften møde i Løve sogneskole om fredningen af Løve mølle. Af de 22 indsamlingslister indkom de 19, og de repræsenterer et beløb paa 7680 kr. Med de resterende lister kommer man sandsynligvis op paa 8000 kr.

Dette resultat maa betragtes som ret tilfredsstillende. Der har fra visse sider været betydelig interesse, og det har givet sig udslag i store beløb. Alt i alt kan man glæde sig over interesse for sagen.

Udvalget arbejder nu videre med sagen, og man venter nu i første række, at de kredse uden for sognet, der har vist interesse for fredningen, vil henvende sig til tlf. Løve 53.

Inden for udvalget omgaas man iøvrigt med planer om at holde et større arrangement. Man har stadig til maal at skaffe 20.000 kr. til veje. Udvalget beder os takke dem, der foreløbig har ydet et bidrag.

### Sorø Amtstidende (V)

Slagelse

Dato:

- 5 JULI 1960

### Det første skridt til Løve mølles fredning

Som tidligere omtalt har der blandt den vestsjællandske befolkning rejst sig bestræbelser for at faa fredet den smukke Løve vindmølle, der staar som et vartegn for store dele af Vestsjælland. En nedsat komité har foreløbig foretaget en indsamling inden for Gierslev kommune, hvis resultat nu er opgjort

til 8000 kr., men man regner med at faa brug for ca. 20.000 kr. Det er nu hensigten at rette henvendelse til større kredse uden for sognets grænse om støtte, ligesom man tænker sig et større arrangement til fordel for løsningen af denne fredningssag.

### Holbæk Amts Venstreblad

Dato:

- 6 JULI 1960

### Fredningsnævnet har synet Løve mølle 522x

Møller Ole Petersen har som bekendt skænket egnens befolkning sin smukke gamle mølle.

Fornylig vlev der i sognet foretaget en husindsamling i den hensigt at faa midler tilvejebragt, saa at møllen kan blive bevaret for eftertiden. Der indkom godt 8000 kr., men der er brug for 20.000 kr., og udvalget, der er nedsat, har derfor søgt om tilskud andre steder fra.

I gaar fik møllen den bedst tænkelige anbefaling, idet Holbæk amts fredningsnævn efter at have synet den, erklærede sig villig til at støtte sagen.

Fredningsnævnets formand, dommer O. Bærentsen, Holbæk, benyttede under besøget lejligheden til at sige mølleren tak for hans smukke gave.

### Sorø Amtstidende (V)

Slagelse

Dato:

- 4 OKT. 1960

### Lysene tændes i møllen 522x

Når lysene i aften tændes i Løve mølle, vil det være med en egen stemning og glæde for hele sognets befolkning, idet der for blot et år siden blev sat det mål at indsamle omkring 20.000 kr. til restaurering af møllen og dens bevarelse. For det første er dette mål nået, og for det andet har man fået tilsagn fra så mange sider, at man er sikker på bevarelsen af møllen. Fredningsnævnet for Holbæk amt med dommer Bærentsen i spidsen og Nationalmuseet er man sikker på at have den bedste hjælp. Lrs. Kragelund, Høng, har lovet vederlagsfrit at bistå ved tinglæsning og udstykning, ligesom landinspektøren Toft Jensen og F. J. Jensen, Slagelse, også vil bistå, og man mener dermed, at sagen er i de bedste hænder. Mølleudvalget samles på sogneskolen i aften, og det er et forbavsende resultat der er nået på et år.

### Sjællands-Posten

Holbæk

Dato:

13. DEC. 1960

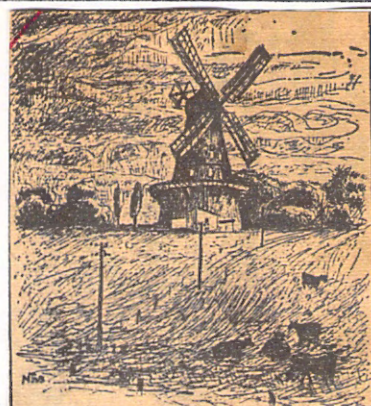

### Saa smukt bliver Mølle- telegrammet fra Løve

Til mødet i Løve forsamlingshus paa mandag kl. 14, hvortil alle bi-dragydere vil være velkommen, vil deklarationen for den endelige fredning af møllen blive udarbejdet. Fredningsnævnet i Holbæk amt vil blive repræsenteret ved dommer Bærentsen, Holbæk. For at manifestere fredningen er der fremstillet et telegram, som vil blive solgt til fordel for fredningen. Den smukke forside-tegning er udført af malerinden Meta Bruun, der jo som bekendt ogsaa har udført fresco-maleriet paa sogneskolen. Telegrammet fremtræder i gult karton, og den sorte tusch-tegning, som gengives her, tager sig meget smukt ud. Prisen for telegrammet bliver 1,50 kr. pr. stk.

### Sorø Amtstidende (V)

Slagelse

Dato:

- 6 JULI 1960

### Fredningen af Løve mølle som et smukt eksempel

Ved mødet i Løve om fredningen af Løve mølle ledede dommer Bærentsen, Holbæk, forhandlingen om fredningsdeklarationens indhold og konsekvenser. Dommeren bragte hilsen fra Nationalmuseet, som komplimenterede for den form, fredningen havde faaet. Det her udførte arbejde kunne staa som et godt eksempel for løsning af andre fredningsanliggender.

Der blev dannet en forening, som fik navnet Løve Mølle-Laug, og dets ledere blev sogneraad-formand Mads Jensen, skoleleder Svend Laursen, sognefoged Knud Hansen, gdr. Svend Petersen og gdr. Hans Nielsen.

### Holbæk Amts Venstreblad

Dato: 11. JAN 1961



# Telegrammer betaler belysning af møllen

Lykønskningstelegram med Løve mølle paa  
forsiden nu i handelen

521  
Fredningen af Løve mølle den 9. januar har ikke hensat »møllerlauget« i dvaletilstand. »Herredets vartegn« er gennem fredningen, der blev meget kraftigt støttet, ikke mindst af forretningsfolk i Slagelse, blevet skærmet mod tidens tand. Man har imidlertid ønsket, at den smukke, gamle mølle, uanset tidspunkt og årstid skal tage sig ud til sin fordel, og »møllerlauget« har derfor besluttet at lade møllen bade sig i projektørlys paa helligdagene i aarets mørke maaneder. Det er naturligvis ensbetydende med en ekstraudgift, som ikke skal lægges dem, der i forvejen har ydet kraftig støtte, til yderligere byrde.

Pengemidlerne til projektorbelysningen skal samles paa en yderst smagfuld maade. Tegneren Meta Bruun har som sit bidrag til fredningen tegnet et landskabsmotiv med Løve Mølle. Det var ogsaa Meta Bruun, der lavede frescoen i

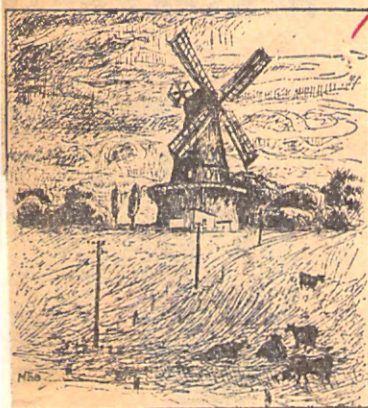

Tegningen paa forsiden  
af mølletelegrammet.

Løve sogneskole. Motivet er blevet forsiden paa et lykønskningstelegram, der er gaaet i handelen her op til konfirmationen. Det vil blive solgt i hele oplandet til og med Slagelse. Telegrammet bærer paa den indvendige side en »ode« til Løve mølle forfattet — ligeledes lokalt — af skoleleder Svend Laursen.

For at holde belysningen, hvortil der snart vil blive opsat projektører, i gang, er det nødvendigt at sælge ca. 1000 telegrammer aarligt. Faar ideen succes, er det meningen, at man eventuelt om et par aar vil ændre motivet, der vil blive hentet fra en anden egn af herredet — men overskuddet vil stadig gaa til belysningen af Løve mølle. grelle.

## Sorø Amtstidende (V)

Slagelse

Dato:

21. MAR. 1961

## Mølletelegrammet gaar nu i handelen

Nationalmuseet kommer  
522 til sommer

Det mølleudvalg, der blev stiftet den 9. januar i anledning af overtagelse af Løve mølle, har nu konstitueret sig med sognefoged Knud Hansen, Dalgaard, som formand. Skoleleder Svend Laursen skal fortsætte som sekretær for fredningssagen. Herefter staar den endelige overtagelse af møllen umiddelbart for. Som det tidligere har været omtalt, er der blevet fremstillet et meget smukt mølletelegram, hvis forside er tegnet af malerinden Meta Bruun, der ligeledes har lavet frescoen paa sogneskolen i Løve. Telegrammet udbydes nu til salg gennem forretningerne i Løve og nærmest omliggende byer. Der har været betydelig interesse for telegrammet, der, hvis det bliver brugt flittigt, kan blive et økonomisk plus. Mølleudvalget venter nu, at forretninger, der maatte ønske at forhandle dette telegram, vil melde sig. Fra enkelte forretninger er der allerede kommet store bestillinger, saaledes har telegraphallen i Slagelse bedt om at maatte være forhandler i Slagelse og med boghandelen i Dianalund er der ligeledes truffet aftale. Ved mølleudvalgets første møde blev det besluttet at lade opsætte et stationært lysanlæg, der vil blive tændt paa samtlige helligdage i vinterhalvaaret. Nationalmuseet vil aflægge besøg paa Løve mølle i den kommende sommer for at raadgive mølleudvalget om en preparering af hele træværket i møllen. Dette tilbud er udvalget interesseret i, ikke mindst i betragtning af, at et større københavnsk firma eventuelt vil bekoste den proces. Som helhed kan det siges, at fredningen af Løve mølle er ved at være løst i alle detaljer.

## Kalundborg Folkeblad

Dato:

10 MAR 1961



Som bekendt ejer Løve-egnens befolkning en mølle. Den er efterhånden blevet den lille bys vartegn — færdigrestaureret for et par år siden og illumineret om aftenen. Med stormen blæste sidste vinter den ene møllearm ned — og omend en godsejer skænkede træ til en ny, er regninger strømmet ind til »Møllelauget«.

For at få betalt dem arrangeredes »Løve møllefest«. Medens adskillige hundrede mennesker så til, at alt gik rigtigt til, gled den 5000 pund tunge vingearm på plads. Møllen var ikke længere halvkullet.

Men det var kun indledningen.

Efter at arbejdet var udført, drog skaren — med postdiligencen fra Slagelse i spidsen — til Løve sogneskole, hvor boder for alskens forfriskninger, tombolær rouletter etc. ventede på at få penge i kasserne. Alle gevinster, alt bagværk, al kaffe, alle pølser og ispinde var skænket af »mølleinteresserede«. Hele overskuddet — godt 6000 kroner — går ubeskåret til møllens restaurering.

Og som trækplaster havde arrangementets primus motor, førstelærer Svend Laursen, fået USAs good will-ambassadør, komponisten og arrangøren Jester Hairston, til at forlyste publikum.

Efter at Slagelse-diligensens kusk — byens turistchef — havde bragt en hilsen fra Slagelse-borgerne og ønsket en god høst, betrådte ambassadøren en bagebladssmykket ladvogn. Herfra fortalte han om den amerikanske negers musik — den sorte befolknings middel til at overleve slaveriet.

### Ingen sang med

Efter programmet skulle Jester Hairston — som han har gjort det overalt i Europa — synge Negro

spirituals sammen med publikum. I Løve gik dette imidlertid mindre godt — ingen sange med, og efter tålmodigt at have forsøgt at lære tilhørerne to sange gav amerikaneren op. Han sagde, at det var det vanskeligste job, han nogensinde havde været ude for!

Lørdag aften sluttede årets »Møllefest« i sogneskolen. Der sattes punktum med et stort bal — og at arrangementet havde samlet interesse og resulteret i succes fortæller alene, at ca. 1000 mennesker fra hele Sjælland var mødt op.

Gaver og gevinster til næste møllefest strømmede allerede lørdag aften ind til møllelauget.

SJÆLLANDS TIDENDE  
15. JUL 1963

## Mølle standser sine vinger

Hvor Christian X kikkede  
over til Fyn

Den ca. 200-årige Løve Mølle på Vestsjælland modtager i disse dage det sidste korn til maling, inden dens vinger standses for sidste gang.

Den 80-årige møller Ole Pedersen har skænket møllen til Høng Kommune, der gennem »Løve Mølle-Laug« vil sørge for, at den fredede møllebygning holdes intakt.

Møllen er for så vidt historisk, som den på øverste loft har et »Prins Christians vindue«, hvorfra den senere kong Christian X ved sine regelmæssige besøg på møllen omkring år 1900 ofte tog »et kik over til Fyn«!

BERL. TIDENDE 28.07.68



## Ny vinge sættes på Løve Mølle

Alle interesserede kan på lørdag ved 13-tiden få, at se hvordan man på gammeldags

maner — med taljetræk — sætter en ny vinge på Løve Mølle.

UGE NYT, SLAGELSE  
OKT. 83

Den nye vinge, lavet af lærketræ, måler 22 meter og vejer godt een ton. Det er tømrermester Jørn Nilsson, der står for arbejdet.

Ved Løve Mølle kan man i forbindelse med vingepåsætningen, mellem kl. 11 og 16 hygge sig og fornøje sig på forskellig vis.

Der bliver kaninudstilling, fremstilling af garn, støbning af tin-knapper, maling af billeder af Løve Mølle. Og et lokalt orkester, »Mads Tobak« spiller, ligesom der bliver folkedans.

## Løve Mølle motiv for Høng Julemærket

Alle gode gange tre, siger KFUM-spejderne i Høng, når de på fredag den 25. november for tredje år i træk sender Høng Julemærket på gaden. Motivet er i år Løve Mølle, taget i aftenisen.

Julemærket fremstilles ialt i 2000 eksemplarer. Heraf er de 1500 nummererede og perforerede. En del af de sidste 500 lægges i de mapper, der er beregnet for samlere. Disse mapper, der vil indeholde skalatryk, et nummereret ark og et ark uden nummer, en beskrivelse af møllen og årets kort med møllen på, blev godt modtaget sidste år. Foruden kortet med møllen vil der også i år blive trykt nye kort med Finderup kirke og Dommergården på. De nye kort



Løve Mølle præsenterer sig smukt, efter at have fået ny vinge. Et velvalgt motiv for årets julemærke.

bliver i sort/hvidt tryk. Beskrivelsen af møllen fremstilles, så den kan købes uden at man behøver at købe mappen.

Alle forudbestilte ark vil blive sendt ud på udgivelsesdagen, og fra denne dato kan man købe alle de udgivne ting hos Inga Christensen, Finlandsvej 15 i Høng. Lørdag den 3. december kan man også købe disse ting, når spejderne traditionen tro vil stemme dørklokker, for at sælge julenæg.

Kort og julemærker kan også købes hos de handlende i byen. Overskuddet går til spejdernes aktiviteter året rundt, så Inga Christensen håber på en god modtagelse.

SJÆLLANDS TIDENDE  
20. NOV. 1983



# 500 så til, da møllevingen blev sat på plads i Løve

*De mange aktiviteter i Løve lørdag samlede også stor interesse*



Fidusmaleren Carl Alring, der bor i Kirke Stillinge, malede mange billeder af møllen og fik solgt en del. Foto: Per Christensen.

I omkring halvanden time så ca. 500 mennesker til, da Løve Mølle lørdag over middag fik sin nye møllevinge på plads. Det var spændende at se. Sjældent har så mange tidligere møllesvende og især møllebyggere været samlet. Der var nemlig mange tidligere møllebyggere, der ville se, hvordan det hele foregik.

Alt kom til at gå efter planen. Ved 13-tiden begyndte man med at trække møllevingen op, og omkring halvanden time efter var den på plads, og nu sidder vingen fint fast.

Møllevingen blev trukket op ved håndkraft, og tømrermester Jørn Nilsson og hans folk

og møllebygger Falk Christensen sørgede for at vingen blev trukket op på den rigtige måde. Møllevingen kom på plads ved håndkraft og en overgang var 100 mand med til at trække.

## Møllevingen er 22 m

Det var imponerende at se møllevingen blive hevet på plads, og den passede på millimeter. Selve vingen er 22 meter lang og fremstillet af lærketræ. Det er en indervinge, der blev skiftet ud. Den er samlet af tre lange stykker lærketræ, fortæller Morten Egemar fra Løve Møllelaug.

Træet er kæmmet sammen,

så det er låst sammen. Møllevingen har et spænd på 40 cm.

Vingen har kostet omkring 60.000 kr. Den blev sat op, fordi den ene vinge knækkede under en storm for et par år siden. Den vinge, der knækkede, var kun ni år gammel. Den anden vinge, der sidder på møllen, er 18 år gammel.

## Løvepiger med rok og uld

Møllelaug havde arrangeret en hel del aktiviteter i forbindelse med, at møllen fik sin nye vinge.

Løvepigerne, der kaldte sig »rok og uld«, demonstrerede, hvordan man karter og spinder, og de klippede en angorkanin for ulden og viste, hvordan ulden derfra behandles.

En af dem viste, hvordan man laver præsters pibekraver.

Publikum kunne støve knapper i gamle forme, og mange benyttede sig af muligheden. Der blev støbt flere hundrede knapper.

## 25 malerier blev solgt

Fidusmaleren Carl Alring, der bor i Kirke Stillinge, havde lørdag formiddag travlt i Løve missionshus, hvor han malede en række billeder af møllen samt malede andre lokale motiver.

Han fik »kun« malet 20 billeder, for han havde også nok at gøre med at fortælle folk om sin teknik m.v. Der var mange, der så på. I løbet af dagen blev der solgt 25 billeder,

for han havde malet en del på forhånd.

I møllelaug er man glad for, at der blev solgt så mange billeder, for det giver et godt bidrag til møllelaugets arbejde.

Sydsjællands Kaninavlserforening udstillede kaniner, Carlsbergmanden stillede maskiner til fadøl til rådighed, lokale bilforhandlere udstillede biler.

I Møllelaug blev man også glad, da der lørdag ved 12-tiden kom en masse kasser med grønt wienerbrød fra »E 2« i Slagelse. Der blev solgt øl og kaffe med wienerbrød, og der var en god omsætning. Der blev også solgt telegrammer og kort.

Morten Egemar siger, at møllelaug er glad for, at der kom så mange mennesker, og at der var en god stemning. Møllelaug takker for den opbakning, man fra forskellige side har fået til arrangementet.

Han siger, at der nok er et overskud på 3-4.000 kr. på arrangementet, og det er man meget glad for. Meningen med aktiviteterne i forbindelse med opsættelse af den nye vinge var ikke, at man skulle have stort overskud, men at mange kunne komme og se på.

Der blev da også fotograferet flittigt, mens man trak vingen på plads.

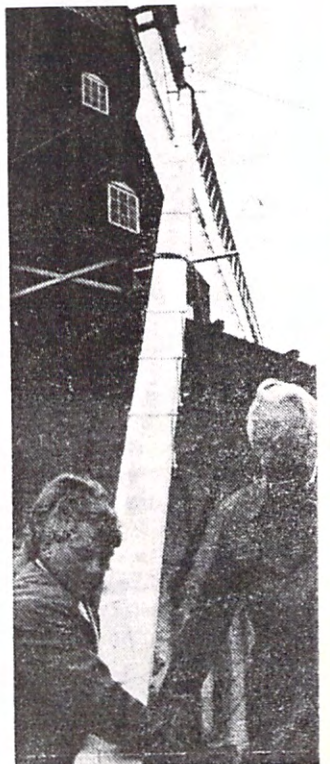

Mange lokale hjalp til, da møllevingen skulle op, her ses bl.a. konsulent Søren Christiansen. Foto: Per Christensen.



LØVE MØLLE

Arkiv reg. no.: 3.02.16

HOLBÆK AMT

Samlingsbind:



Bertil Larsen  
DK-8260 VIBY J.



## Løve Mølle

■ Løve Mølle vest for Slagelse er en af de bedst bevarede møller herhjemme. Møllen blev opført i 1880, da den tidligere mølle nedbrændte. Mølleren hed Jørgen Andersen Jørgensen, og foruden møllen drev han bageri og købmandsforretning med bl.a. brændsel. Til møllen hørte også et meget agtet traktørsted. Mølleren døde i en ret ung alder, og møllen blev ført videre af enken, madam Jørgensen, en dame med stor personlighed. Hun var samlever med en falleret gårdejer, noget helt uhørt på den tid. Ved madam Jørgensens død blev møllen videreført af sønnen, Oluf, som i 1932 forpagtede hele herligheden ud til en Ole Petersen. Efter anden verdenskrig var det slut med møllerne herhjemme, og i begyndelsen af halvtresserne blev møllen overdraget til Løve by, og det lokale møllelaug hæger med megen pietet om den gamle, velbevarede mølle, der er om aftenen er oplyst og står som et var-tegn over Løve by.

Foto:  
Jens Jørgen Essendrop



SJÆLLANDS TIDENDE  
13. OKT. 1986



## Møllen i Løve

Den 107 år gamle mølle i Løve er ét af egnens klenodier. Derfor hænger møllelauget om møllen, der regnes for én af Danmarks allerbedst bevarede.

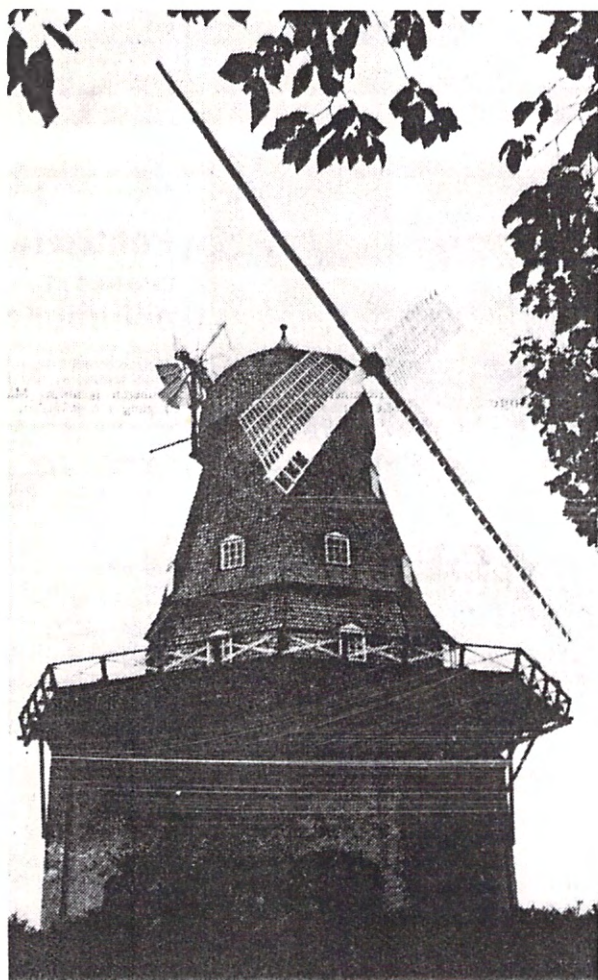

Møllen blev opført i 1880, hvor den afløste en endnu ældre mølle, som brændte. Ejeren af møllen på den tid hed Jørgen Andersen Jørgensen, der foruden at erhverve sig som møller også drev bageri og købmandshandel med blandt andet brændsel.

I tilknytning til møllen var der også et traktørsted, der efter Jørgen Andersen Jørgensens død sammen med møllen blev ført videre af enken, indtil sønnen Oluf Jørgensen overtog den og i 1932 forpagtede den ud til Ole Petersen.

I begyndelsen af 50'erne, hvor møllerens rolle var udspillet, blev møllen overdraget til Løve by. Et møllelaug blev oprettet, der sørger for at møllen bevares for eftertiden. Lauget forestår en jævnlig vedligeholdelse af den flotte mølle.

Om aftenen er møllen oplyst og står som et velbevaret klenodie for både datidens møller, Løve by og Løve Herred.

(Kalundborg Folkeblad, 29/7 1987)



# 20.000 kr. til møllen

## Kreditforeningen Danmark giver penge

LØVE: Formanden for Løve Møllelaug, Chr. Pedersen, fandt det store smil frem, da han sammen med tre laugs-medlemmer tog imod Jørgen Jørgensen fra Kreditforeningen Danmark. Årsag: Kreditforeningens mand medbragte en check på 20.000 kroner til møllen, der ikke alene har behov for finansiering af en ny vinge til erstatning for den gamle, som blev monteret for 28 år siden, men tillige har behov for et nyt gulv og for reparation af spånedækningen.

- Vi er meget glade for beløbet og det beviser, som jeg tidligere har været inde på, at møllen har mange venner, siger Chr. Pedersen.

Niels G. Beck Nielsen, der også har sæde i møllelauget:

### Har brug for støtte

- Situationen er jo reelt den, at vi har brug for al den hjælp på det øko-



Fra venstre Knud Andersen, Mogens Hansen og Niels Gerner Beck Nielsen fra møllelauget sammen med KD's mand, Jørgen Jørgensen og formanden for laugget, Chr. Pedersen, da møllelauget modtog en check på 20.000 kroner til møllen fra KD.

nomiske område, vi overhovedet kan få. Derfor er den anslåede pris på ca. 80.000 kroner, som har været nævnt, kun en del af det kapitalbehov, møllen står med, på kort sigt, fordi det ikke alene handler om at få bygget en ny vinge. Det er ganske bekosteligt også at bygge en del af en ny spånedækning op foruden gulvet, siger Niels G. Beck Nielsen.

Som ST skrev i sidste uge, søger møllelauget forskellige fonde og institutioner og pengeinstitutter om bidrag, som kan sikre, at Danmarks måske bedst bevarede mølle fortsat kan fremstå som et smukt vartegn ikke alene for Løve, men for hele kommunen. Foruden det historiske perspektiv, som så mange gerne vil være med til at værne om.

BR

SJÆLLANDS TIDENDE

13. JANUAR 1988





FOTO: LEO GRONDAAL

## Møllevinger op med hiv og træk

● LØVE: Mange borgere var mødt op, da den nye vinge skulle på plads på Løve Mølle. Det foregik på gammeldags maner med hiv og træk i tov. Både unge og ældre var med til at trække, og det hele udviklede sig til en større folkefest. Der var indbudte håndværkere fra København, som fortalte, at de kun i Løve havde oplevet, at man holder de gamle traditioner i hævd, når en møllevinge skal hejses op. Den vejer halvanden ton. Og lærketræet til den blev fældet for 10 år siden.

LÆS SIDE 14

SJÆLL. TIDENDE  
05.09.1988



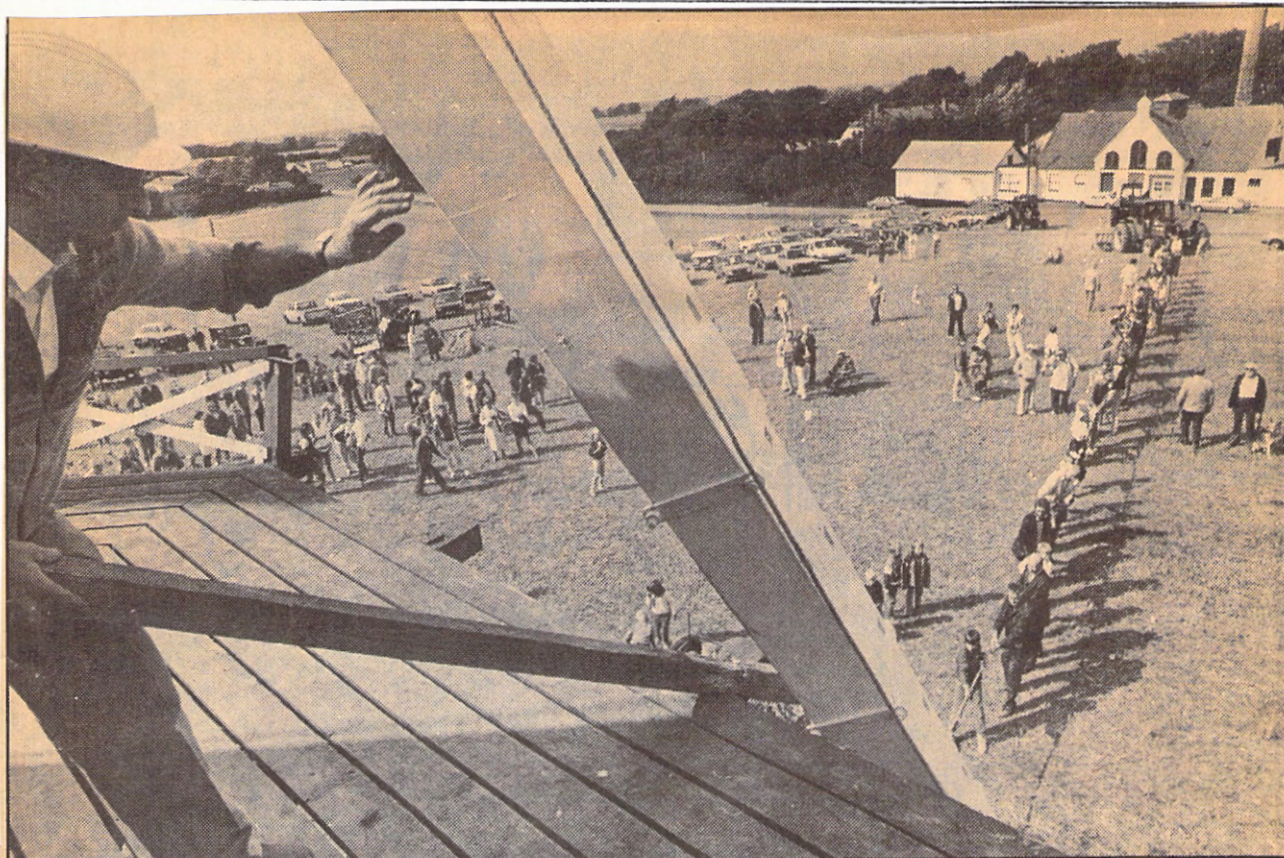

Fra »kommandobroen« dirigerede Morten Egemar slagets gang. Det var træk - pause og træk igen. Men der blev også dirigeret ølpause. Det tog tre timer at få vingen på plads. (Foto: Leo Grøndal).

# Møllevinge fældet for 10 år siden af fagmænd

*Udsøgte et stort flot lærketræ til møllevingen*

LØVE: Det var en større folkefest, da den nye vinge på Løve Mølle lørdag blev hejst på plads. Mange var tilskuere, men der var også mange, der trak i tovet på jordplan. Og så var der 10 fagmænd i den anden ende - i toppen af møllen, og nogle af disse skulle også bruge musklerne til at trække.

Omkring 70 folk var på jorden, og som modvægt var en traktor, hvis kræfter skulle svigte.

Vingen er 21,8 meter, 40 cm. bred og vejer halvdanden ton.

Jorden, hvor møllen er placeret, ejes af Ole Andersen, og han fortalte:

- Tidligere brugte vi seldmagerens æbletræ som modvægt. Nu sidder min kone i traktoren og passer på. Det er af sikkerhedsgrunde. Tænk hvis alle 70 siger skål på en gang - så ville det gå grueligt galt for dem oppe i møllen.

- Før i tiden var det landmændene, der sendte deres folk ud for at trække i tovet. Hvis de ikke hjalp mølleren, kunne de jo heller ikke få malet deres korn, sagde Ole Andersen.

Men i lørdags var det et bredt udsnit af befolkningen - lige fra unge i konditøj til ældre herrer, der i dagens anledning var i jakkesæt og slips.

Jo, det var en festdag.

## Toastmaster

Slagets gang blev dirigeret fra en afsats nær toppen af møllen. Det var Morten Egemar, der holdt mikrofonen, og mest af alt lignede en toastmaster.

Han er byggesagkyndig, og er tilknyttet et firma i Slagelse.

- Min far var med i Løve Møllelaug, og jeg har arvet hans plads. Det er derfor jeg er med i dag. Og så er det utroligt spændende. Vi kunne have valgt at bruge en kran, men dette her er meget sjovere. Og det får mange, der har tilknytning til møllen til at deltage, fortalte Morten Egemar.

Møllevingen blev hejst på plads via gammeldags



Omkring 70 feststemte folk var med til at trække i tovet på jordplan.

Det var unge i konditøj og ældre, der var i festskrud som søndagshabit med vest og slips.

(Foto: Leo Grøndal).



taljetræk, og det betyder, at man kun kan trække et lille stykke ad gangen.

Det tog også tre timer, inden vingen var på plads - men toastmasteren dirigerede også et par ølpause.

#### 85.000 for en vinge

Han havde været med til at udvælge lærketræet for 10 år siden.

- Det har ligget som stammer og er blevet til-dannet. Det skal være godt lagret og tørt, inden det kan bruges. Men det er også et godt træ, og det har kostet 20.000 kr., sagde Morten Egemar.

Han fortalte, at inden vingen var klar til at blive hejst op, stod den i omkring 85.000 kr. med arbejdskraft.

Den er lavet hos tømmermester Jørgen Nielson i Løve.

Der var også fire tømre-re fra København i møllen.

- Vi var med for fem år siden, da den anden vinge kom på plads. Og så er vi blevet inviteret til at delta-ge i løjerne i dag. Det er en

chance man griber. Det er en sjælden begivenhed. Og jeg har kun oplevet, at man har hejst møllevinger op på gammeldags maner her i Løve, fortalte Karsten Søndergaard, Køben-havn.

#### Heste gennem møllen

I en af ølpauseerne kørte Arne Hansen fra Fløj-gården gennem Løve Møl-le med sine heste. Og det er 30 år siden, et hestetrasket køretøj har været gennem møllen. Men tidligere fo-regik dette mange gange dagligt.

Formand for Løve Møl-lelaug Kresten Pedersen, skulle have den store pung fremme i dagens anled-ning. Mange havde bi-draget til den nye vinge. Det var bl.a. Kreditfor-eningen Danmark, Spare-kassen SDS i Høng, Østif-ternes Forsikring og Gier-slev Sogns Sparekasse.

Og også børnene bidrog. De havde boder med salg af mange ting - og over-skudet gik til Løve Mølle.

bs

SJÆLLANDS TIDENDE  
05. Sept. 1988



# Møllelaug søger 50 friske mænd - vinge skal op

## Møllevingefest i Løve næste uge

LØVE: Efter godt og vel 30 års tro tjeneste brakkede den ældste af vingerne på den gamle mølle i Løve af i en forårsstorm.

Det var naturligvis ikke noget, man ligefrem klappede i hænderne af i det arbejdssomme møllelaug, som ikke alene skal skaffe midler til det daglige vedligehold af møllen, men nu også til en dyr vinge, nøjagtigt som tilfældet var for seks år siden, da den anden vinge måtte bukke under for naturens luner.

### Som i gamle dage

På næste lørdag, den 3. september, skal den nye vinge op. Ikke noget med store kraner og moderne teknik. Møllelauget vil have vingen på plads efter de gamle principper, med muskel- og trækraft.

Og det kræver mandskab. Mange stærke

mænd og kvinder. Helt nøjagtigt 50, og nu søger lauget interesserede, som vil være med til at trække vingen i højderne på en dag, som lauget i øvrigt har afsat til fest, for det er trods alt ikke hver dag, at den gamle smukke mølle skal have ny vinge.

Vingen sættes op med start en time efter middag, ved hjælp af spil, taljer og tovtæk. Sådan gik det til i gamle dage.

Dagen kommer tillige til at omfatte en udstilling af landbrugsredskaber og traktorer, som fa. Rasmus Degn, Løve, står for. Og så er der mulighed for at købe forfriskninger for både små og store.

Det har også i denne omgang været tømrermester Jøn Nilsson, Løve, som har produceret vingen. Jørn Nilsson har ikke behovet at grave så meget i hukommelsen

for at finde frem til vingen udformning, men de seks års afstand fra sidste mølle har for lauget tillige betydet, at prisen ikke er steget.

- Vi har fået flere kontante gaver, som har skabt grundlaget for finansiering af møllen, siger laugmedlem Niels Blomhøj. Men kendsgerningen er også, at vi med en årlig udgift på ca. 25.000 kroner til almindelig vedligehold, har brug for så mange mæcener som muligt. Vi er meget taknemmelige for denne støtte. Senest har Byggeriets Realkreditfond BRF bidraget med tilkendegivelse af, at 25.000 kroner er på vej. Pengene bliver overrakt til laugets formand, Chr. Pedersen, på ophængningsdagen, af hr. Gammelgaard fra BRF.

BR

SJÆLLANDS TIDENDE

7. AUG. 1988



# Nyt gulv i gammel mølle

Løve Mølle har fået nyt gulv til glæde for nisser og godtfolk

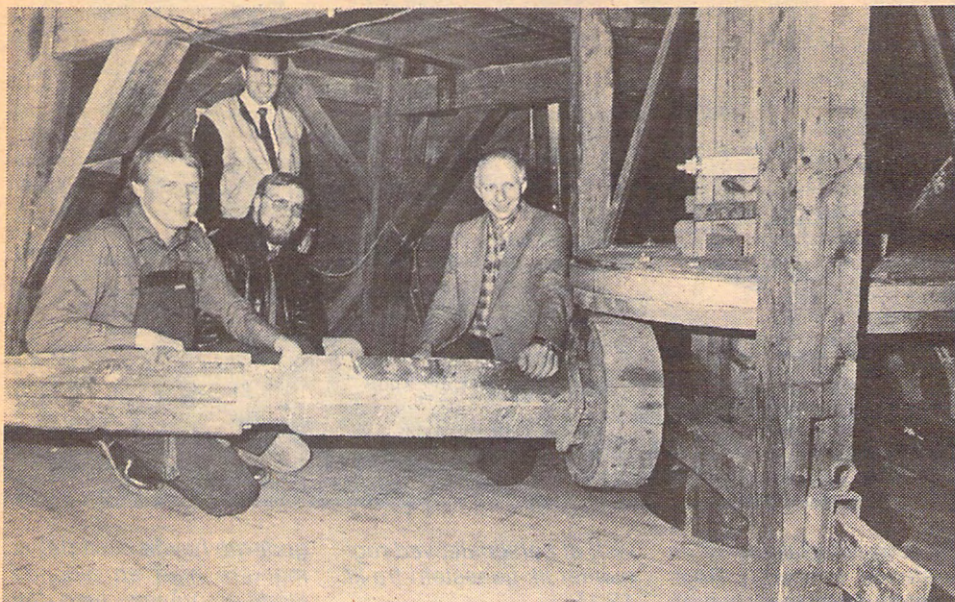

Niels Arne Andersen, stående Jens Lauritzen, Nykredit, Mogens Hansen og Jørn Nilsson helt oppe i møllen hvor nisserne bor. Hvis man studerer Jannik de Fries' billede godt, kan man (måske) få øje på dem.

## Lykke og nisser

Denne lykkelige oplevelse overgik Uge Nyt's udsendte, der fik en herlig oplevelse og en gammel drengedrøm opfyldt - at se en mølle indvendig.

Det er en fryd at gå/kravle gennem den smukke mølle fra stueplan til øverste stokværk.

Alt er så vidunderligt velholdt, og det er en fryd at se den sindrige mekanisme, hvor alt er udført i træ - og vel at mærke uden ét eneste søm.

Men den største oplevelse var, at jeg oplevede nisserne. Ja, jeg så dem altså ikke, men jeg hørte dem.

Jeg hørte de puslede og mumblede, og jeg hørte lyden fra nissernes værksted hvor de arbejder på højtryk på grund af at julen er nær.

Det hele er et spørgsmål om at tro på nisserne, og behandle dem med den respekt de fortjener - og det gør møllelauget i Løve.

Og jeg skulle hilse Nykredit fra Nisserne og sige pænt tak for det fine nye gulv.

Af Kurt Kjærsgaard

Der er fordele og ulemper ved møller.

De ta'r sig godt ud i landskabet, og er de hjemsted for nisserne - og de er jo nok værd at holde sig gode venner med på denne tid af året.

Blandt ulemperne må tælles vedligeholdelsen. Den er både besværlig og dyr.

Det gælder også Løve Mølle, som ethvert barn på disse kanter kender - om ikke andet så fra TV, hvis julekalender var optaget i den meget smukke mølle.

## Gave fra Nykredit

Løve Mølle trængte til nyt gulv i de to øverste etager - og et sådant koster mange penge.

Nu er Løve Mølle så heldig, at den i mere end 30 år har været styret af et velfungerende Møllelauget.

Så det med kroner og ører blev klaret i smukt samarbejde med Nykredits konsulent Jens Lauritzen, der sørgede for at Nykredit donerede møllen med det runde smukke beløb af 10.000 kroner.

Så var ikke bunden - men gulvet nået.

Overrækkelsen fandt sted forleden, og hele møllelauget var mødt op for at modtage den runde check fra de flinke mennesker i Nykredit.

## 110 år tilbage

At træde ind i Løve Mølle, er som at træde 100 år tilbage i tiden - ja, 110 år såmænd, al den stund at møllen er så gammel.

Takket være det dygtige møllelauget, er Løve Mølle en af de mest velbevarede i landet sin høje alder til trods.

Men den bliver ikke betragtet som en museumsgenstand efter moralen »nok se - men ikke røre« - tværtimod.

Alle kan få lov at komme ind at se møllen.

Proceduren er den, at man henvender sig til købmand N.G. Beck Nielsen, der reciderer i Dankøb-butikken i Løve.

Hos ham kan man låne nøglen til møllen for et beskedent beløb på en ti'ers penge - og

så kan man i fred og ro studere den flotte mølle og dens indretning.



Møllelauget modtager checken fra Nykredit. Fra venstre ses Niels Arne Andersen, Mogens Hansen, Jens Lauritzen fra Nykredit, Jørn Nilsson, Chresten Pedersen og købmand N.G. Beck Nielsen. (Foto: Jannik de Fries).





Chr Pedersen er en energisk formand for Løve Møllelaug. Møllen er 110 år gammel.

## Godt mølleår

*Møllen har det smukt og godt*

### Løve

Den 110 år gamle mølle har det smukt og godt, og Løve Møllelaug kunne på sin generalforsamling glæde sig over et år uden ubehagelige overraskelser.

Alligevel måtte generalforsamlingen starte vemodigt:

- At miste møllebygger Falk Christensen er et stort tab for os. Han var møllens mæcen og rådgiver gennem 22 år, siger møllelaugets formand Chr. Pedersen.

Falk Christensen døde sidste sommer - kort efter sin 80 års fødselsdag.

På gårsdagens generalforsamling i Løve Skole måtte lauget med beklagelse modtage den besked, at Poul Larsen trak sig tilbage.

Poul Larsen har i en årække holdt møllen pæn og i orden samt set efter plæne og beplantning.

- Vi ved ikke, hvad vi så skal gøre, men det tager vi op ved en senere lejlighed, siger Chr. Pedersen.

Revisor Kaj Christiansens regnskab var som ventet: negativt. Møllen har et underskud på 11.255 kroner, fordi det øverste og næstøverste loft er blev udskiftet for 32.888 kroner.

At underskuddet ikke blev større, skyldes penge fra Nykredit, Gierslev Spare- & Lånekasses mindefond og Høng kommune.

- Vi håber, at folks velvillighed er så stor, at der bliver overskud til næste år, siger formanden.

Niels Blomhøj var på valg til bestyrelsen. Han blev enstemmigt genvalgt.

JH

S.T. 3.6.91.

SJÆLLANDS TIDENDE

03. JUNI 1991



# Nye sejl på mølevinger

*Fond yder støtte til mølle på lørdag*

## Løve

UniDanmark, UniBanks fond, bidrager nu til, at den berømte og smukke mølle i Løve får nye sejl på sine vinger. UniDanmark støtter projektet med et beløb på ca. 10.000 kroner.

- Vingerne får sejl i løbet af lørdag formiddag, og over middag finder over-

rækkelsen af donationen sted, siger filialchef i UniBank i Høng, Mogens Nielsen.

Det er Løve Møllelaug, der modtager pengene til de ønskede sejl, der får mølevingerne til at snurre hurtigere.

Når overrækkelsen sker på lørdag, hænger det blandt andet sammen med en anden stor begivenhed i Løve, nemlig den omtalte ringridning på Lotteshøj.

BR

SJÆLLANDS-TIDENDE

13. AUG. 1993



## K J Ø B E - C O N T R A C T .

Underskrevne Møller Dedenroth af Høng sælger og overdrager herved til underskrevne Gjestgiver Christensen af Løve, den mig tilhørende Halvdeel i Løve Mølle med Grund, samt Møllens staaende og løbende Redskaber paa følgende Vilkaar:

1. Berørte Halvdeel i Mølle, Grund m.v., overdrages med de samme Rettigheder, Byrder og Forpligtelser hvormed jeg har eiet samme og overleveres strax Kjøberen, og staaer det Heele fra Dato for Kjøberens Regning og Risiko.
2. I Kjøbesum er betinget 3000 Rdl, skriver R.M., der afgjøres saaledes skadesløst:
  - a) Kontant er betalt ..... 250 Rdl.
  - b) i 11. Decbr. Termin dette Aar betales ..... 250 Rdl.  
To hundrede og Halvtredsindstyve Rdl. R.M.
  - c) i 11. Decbr. Termin 1866 ..... 500 Rdl.  
Fem Hundrede Rdl. R.M.
  - d) Resten ..... 2000 Rdl.  
To Tusinde Rdl. R.M.  
betales i 11. Decbr. Termin 1871.

Den ei indbetalende Deel af Kjøbesummen forrentes fra 11. Dec. Termin dette Aar med 4 pro Cento Rente aarlig.

3. Skjøde meddeeles og tages i 11. Decbr. Termin 1866, naar de betingede Udbetalinger have fundet Sted og bliver der tillige for de sidstnævnte 2000 Rdl. eller for hvad der af disse maae staae til Rest med Renter at meddeele mig en første Prioritets Pante Obligation i den halve samlede Eiendom med Redskaber og Grund, og hvilken Obligation klausuleres forøvrigt som Obligation for Umyndiges Midler.
4. Alle Afgifter, Skatter m.v. som opkræves eller forfalder fra Dato udredes af Kjøberen alene.
5. Til Sikkerhed for Kontraktens Opfyldelse i det Heele, forbeholdes Sikkerhed i den solgte Eiendom m.v. for saavel den betalte som ei udbetalte Deel af Kjøbesummen.
6. Omkostningerne ved Kontrakten m.v. betaler Kjøberen selv.
7. I Søgmaalstilfælde undergives den hurtigere Retsforfølgning efter Fr. af 25/1 1828.

Jeg Gjestgiver Christensen indgaaer paa disse Betingelser.  
Saaledes vedtaget bekræftes med vore Underskrifter.

P.t. Høng d. 4. Decbr. 1865.

Som Sælger idet jeg kvitterer for Betaling  
af de til 11. Dec. d. A. betalende 250 Rdl.  
Dedenroth.

Søren Christensen



Til Vitterlighed:

Carl Borre    H.Smith.

De mig efter Kontraktens 2. Post Litra c tilkommende 500 Rdl, Fem Hundrede Rdl. R.M. ere mig betalte, hvorfor kvitteres, tillige ere mig idag betalte hvorfor kvitteres -tillige er mig idag betalt Rente af 2500 Rdl med 50 Rdl.

Høng d. 9. Decbr. 1866

Dedenroth.

S K J Ø D E.

Da Kjøberen har afgjort den akkorderede Kjøbesumma dels kon-  
tant og dels ved Udstædelsen af et Gjældsbeviis paa 2000 Rdl, samt  
da han har paataget sig at tilsvare alle af Eiendommen gaaende  
Byrder uden Undtagelse,- saa meddeles ham herved dette mit lovlige  
Skjøde paa den omhandlede Halvpart af Løve Mølle med Grund mm. un-  
der Matr.No. 4f med Hartkorn 1 Fdk., saaledes som jeg har besid-  
det den før og frelst for hver Mands Krav og Tiltale.

Til Bekræftelse med min Underskrift

P.t. Høng d. 13. Decbr. 1871

F. Dedenroth.

Til Vitterlighed:

F.J. Boeck    H. Smith.

Begge dokumenter læst i Løve Herreds Ret 14/12 1871.







-I Henhold til Indenrigsministeriets Skrivelse af 11. September 1860 og hosføjede Kort, vides fra Amtets Side Intet at erindre imod Nærværende Skjødes Thinglæsning.-

Holbæk Amtstue den 17. Juni 1861.

No. 3, 4. Klasse  
1860 20 Sk.

No. 1, 2. Klasse  
1860 6 Sk.

A T T E S T.

Det attesteres herved overensstemmende med Frdg. af 3. Decbr. 1828, at der om den Handel vedlagte Skjøde af Dags Dato ommeldte, hvorved jeg Christian Larsen har solgt til os Møller Dedenroth og Søren Christensen Parcellen No. 4f af Løve for Kjøbesummen 400 Rd. ikke har været oprettet nogen skriftlig Kjøbecontract, skriftlige Conditioner eller andet saadant Document.

Løve Mark og Høng den 18. Decbr. 1860

Christian Larsen                  Dedenroth                  S.Christensen.

Læst i Løve Herreds Ret 20/6 1861.



Den almindelige  
Brandforsikring for Landbygninger

Løve Herred  
Taksationsprotokol.

Aar 1860 den 25. Juni blev foretaget følgende Taxation:

Gjersløv Sogn, Løve Bye.

Hollandsk Veiermølle opført paa Mtr. No 4. Eier: Kroemand Christensen i Løve og Møller Dedenroth i Høng. Ikke tidligere forsikkret.

Møllen er en ottekantet Veiermølle af hollandsk Construction, 14 Alen høi fra Omgangen til Hatten, denne er 6 Alen høi. Møllen tækket med Eegespaan, 3 Lofter høi foruden Hatten.

Grunden bygget af Muursteen, 19 Tommer tyk paa Kampesteen, 5 Alen høi, 14 1/2 Alen mindste Diameter, indrettet til giennemkjørsel og 1 Kammer til 2 Sigter og Bæreværk til Skalqværnen. Forsynet med 3 Fag Vinduer og 1 Dør.

1 ste Loft 12 1/2 Alen mindste Diameter, forsynet med 4 Vinduer og 2 Dørre.

2 det Loft 11 Alen mindste Diameter, forsynet med 4 Vinduer, Staaende Bom med Stjernehiul, Axel og Kokkehiul.

3 die Loft 9 Alen mindste Diameter, forsynet med 2 Vinduer.  
Omgangen 4 Alen breed.

Møllen er ikke fuld færdig. Den blev i dens nærværende Tilstand taxeret til 5000 Rdl. Grunden særskilt ansattes til 500 Rdl..

Af fremmede Bygninger ligger ingen nærmere end 100 Alen. Indlemmet under No. 224. Forretningen derefter afsluttet.

Fog.

Taxationsmænd:

D.Olsen.      Jens Nielsen.

Aar 1860, den 26. October blev foretaget følgende Taxation:

Gjersløv Sogn, Løve Bye.

Hollandsk Viermølle, opført paa Mtr. No. 4. Eier Kroemand Christensen i Løve og Møller Dedenroth i Høng.

Forsikkret under No. 224 for 5000 Rdl. Møllen, som tidligere ikke var fuld færdig, er nu begiært omtaxeret. Derfor udgaaer bemeldte Assurance.  
Derimod blev taxeret:

Ottekantet Veiermølle, 14 Alen høi fra Omgangen til Hatten, der maaler 6 Alen. Møllen tækket med Eegespaan, 3 Lofter høi foruden Hatten.

Grunden bygget af Muursteen, 19 Tommer tyk, 5 Alen høi. Maaler 13 Alen i mindste Diameter, indrettet til Gjennemkjørsel, 1 Kammer til 2 Sigter og Broeværk til Skalqværnen. Forsynet med 3 Fag Vinduer og 1 Dør.

1 ste Loft maaler 12 3/4 Alen mindste Diameter. Gangtøi til 2 Qværne. Skalqværn 11 Qvarter, Blæser og Grynsorterer. 2 Dørre.

2 det Loft: Maaler 11 1/4 Alen. 2 Qværne, hver 9 Qvarter.

3 die Loft maaler 8 15/24 Alen. Sækkevinde.

4 de Loft maaler 7 1/4 Alen. Liggende Axel og staaende Bom. Omgangen er 3 3/4 Alen ud fra Møllen.

Paa Ottekanten er 10 enkelte Vinduer. Møllen taxeredes til 7500 Rdl., skriver Syv Tusinde Fem Hundrede Rigsdaler.

Indlemmet under No. 224. Forretningen derefter sluttet.

Fog

Taxationsmænd:

D.Olsen      Jens Nielsen.



Den almindelige  
Brandforsikring for Landbygninger.

Løve Herred  
Taksationsprotokol.

Aar 1872, den 17 Juli blev af Branddirecteuren ved Amtstaxationsmændene Tømmermand D.Olsen og Møllebygger Frederik Rasmussen i Hallensløv afholdt følgende Taxation under Henhold til Vedtægtens § 44:

Gjersløv Sogn, Løve Bye.

Mølle. Eier: Christensen. Under Forsikkringsnummer 224 indlemmet under Brandforsikringen for 755 Rdl. Møllen befandtes nu saaledes:

Ottekantet Veirmølle af hollandsk Construction. 4 Lofter høi, bygget af Fyrretømmer paa en Grund, bygget af Muursteen, 19 Tommer tyk, 5 1/4 Alen høi.

Møllen er tækket med Egespaan og er 14 Alen høi fra Omgangen til Hatten. Denne maaler 6 Alen. Gulvet maaler 13 Alen mindste Diameter, indrettet til Gjennemkjørsel, 1 Kammer til 2 Sigter og Broeværk til Skalkværnen. Denne holder 11 Qvarter. Forsynet med 3 Fag Vinduer og 1 Dør.

1 ste Loft maaler 12 3/4 Alen mindste Diameter. Herpaa Gangtøi til 2 Qværne, Blæser og Grynsorterer. 2 Dørre.

2 det Loft maaler 11 1/4 Alen mindste Diameter. Herpaa 3 Qværne, nemlig:

Sigteqværn, 9 Qvarter - Løberen 15 T.

Grovqværn, 9 Qvarter - Løberen 12 T.

Grynværn, 6 Qvarter - Løberen 8 T.

3 die Loft maaler 8 15/24 Alen mindste Diameter. Sækkevindeloft.

4 de Loft maaler 7 1/4 Alen. Liggende Axel og staaende Bom.

Omgangen er 3 3/4 Alen ud fra Møllen. Paa Ottekanten er 10 enkelte Vinduer. Op til Grunden imod Syd er en Tilbygning, 2 Fag, 5 1/2 Alen lang, 5 1/8 Alen bred, 3 1/2 Alen høi. Fyrre Under- og Overtømmer. Murede Vægge og Tag af Fyrrespaaner. Forsynet med 1 Fag Vinduer, 1 Dør og Bræddeloft, indrettet til et Kammer.

Møllen blev som Nybygning taxeret til 6800 Rdl.

Grunden til..... 700 -

Ovenmeldte Tilbygning, der er ny..... 65 -

Ialt: 7565 Rdl.

Da Møllen er opført 1860 og den er særdeles vel vedligeholdt, skjønnedes at Bygningerne ere saa gode som ny og vil derfor ovenmeldte Taxations Sum ogsaa blive Forsikkringssummen 7565 Rdl., skriver Syv Tusinde Fem Hundrede Tredsindstyve og Fem Rigsdaler.

Forsvarlig mod Ildsfare. Over 100 Alen fra nærmeste fremmede Bygning.

Eieren erklærede sig tilfreds med ovenmeldte Taxation, men da han ikke vilde afholde Omkostningerne ved Taxationen af den ommeldte til 65 Rdl. vurderede Tilbygning, vil den gamle Assurance 7500 Rdl. blive staaende.



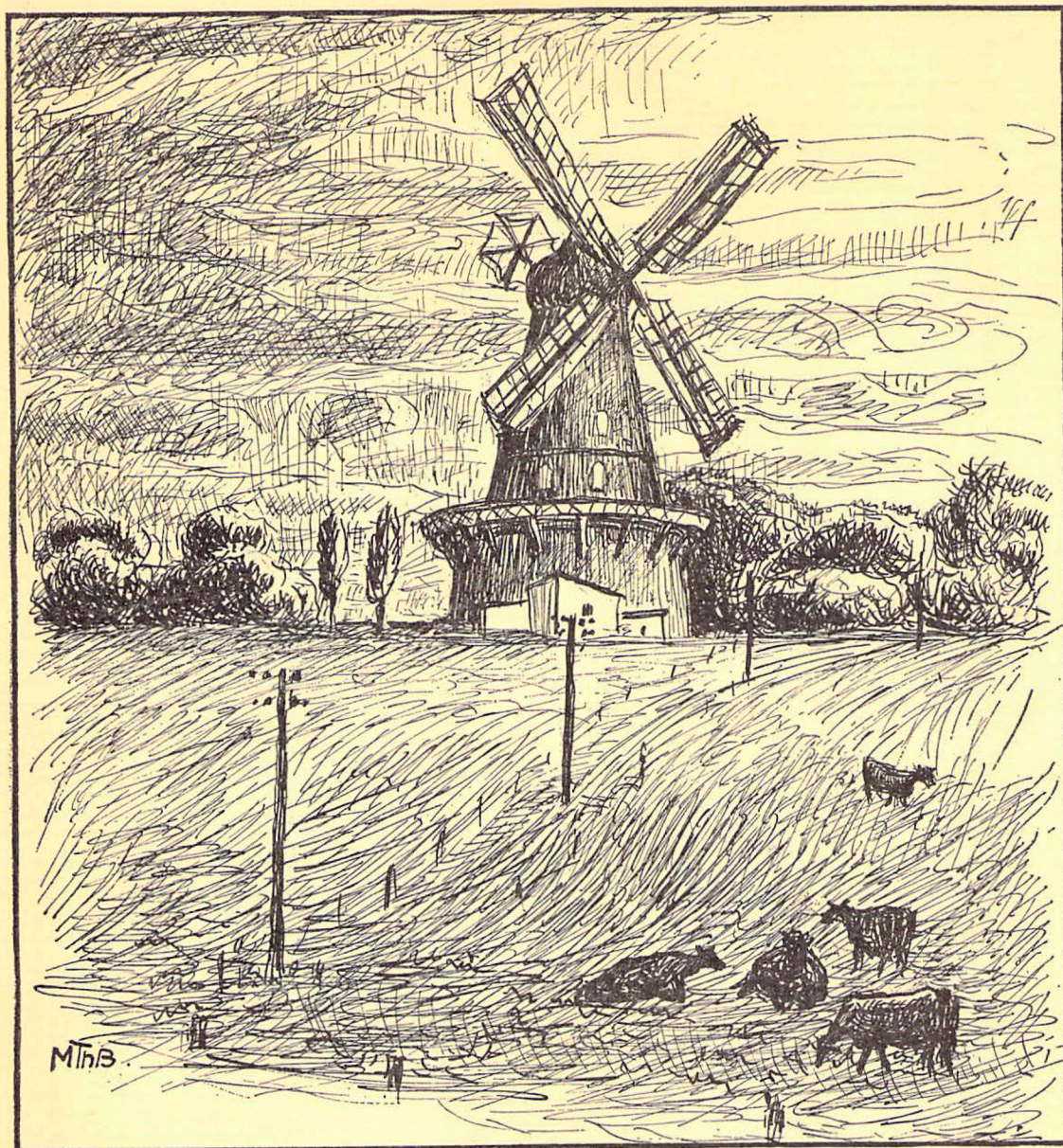

# Løve Mølle

- Herredets Vartegn



05. LØVE MØLLE, HOLBÆK AMT

FILM NO:

fotograf: POSTKORT

Dato: CA. 1960



Postkort CA. 1960. Møllen set fra syd. Bemærk maskinhus og magasinbygning på mølles vest- og nordside. Landevejen øst-vest midt i billedet fører til Billedø. Halvdelen af det gamle andelsmejeri ses til venstre i billedfeltet.

05 LØVE MØLLE

FTM/HEG. NO.

fotograf: JOHN KRUSE

Dato: AUG. 1973





B i l l e d a r k i v:

arkiv reg. no.: 3.02.10

05. L Ø V E M Ø L L E,  
Holbæk amt.

film/neg. no.: kopi

fotograf: Postkort

dato: ca. 1910



- tilgaaet arkivet ol. november 1989

o5. L Ø V E M Ø L L E, Gierslev sogn,  
Løve herred, Holbæk amt.

film/neg. no.:

fotograf: lærer Niels E. Jensen, Løve

dato: januar 1990



- tilgaaet arkivet ol. februar 1990



B i l l e d a r k i v:

arkiv reg. no.: 3.02.10

05. L Ø V E M Ø L L E

Holbæk amt

film/neg. no.: 1001

fotograf: Bertil Larsen

dato: 30. August 1993



Neg. no.: 1001.23

05. L Ø V E M Ø L L E

Holbæk amt

film/neg. no.: xxx

fotograf: Bendt Gliese, Ringsted

dato: Juli 1989





05 LOVE MOLLE, LOVE  
LOVE HERRED,  
HOLBÆK AMT

FILM NO:

fotograf: BERTIL LARSEN,

Dato:

1965



KVÆRNLOFT



PORØLOFT MED SYD

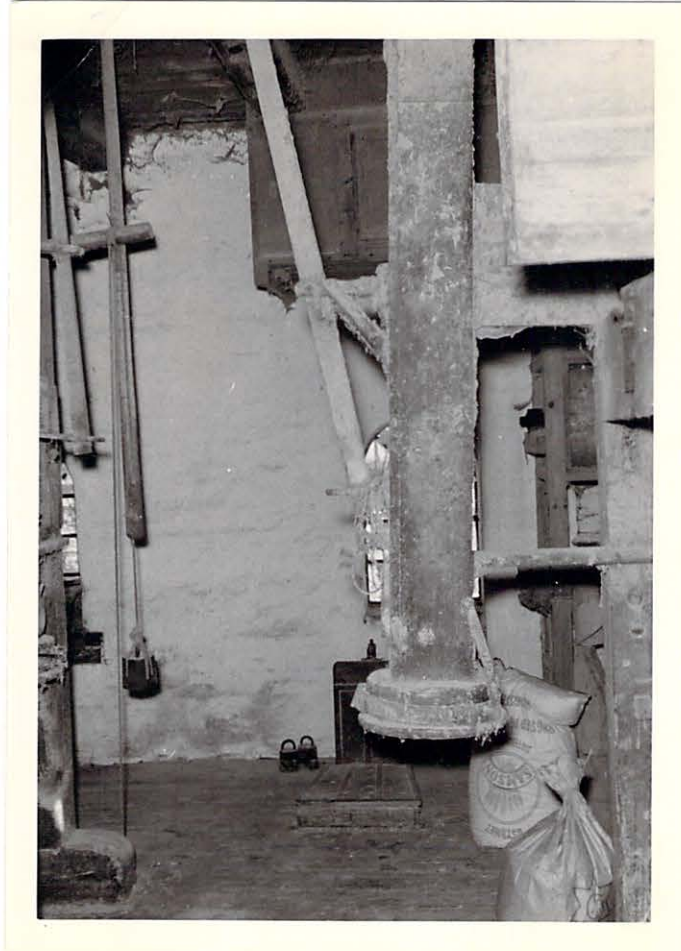

BIRØLOFT MED NORD

05 LOVE MØLLE  
LOVE TBY & HERRIED  
HOLBÆK AMT

FILM NO:

fotograf: BERTIL LARSEN

Dato:

1965





05. L Ø V E M Ø L L E

Holbæk amt.

film/neg. no.: 3713

fotograf: Bertil Larsen

dato: 26. Juni 1963



Neg. no.: 3713.17



Neg. no.: 3713.15

o5. L Ø V E M Ø L L E  
Holbæk amt.

film/neg. no.: 3713

fotograf: Bertil Larsen

dato: 27. juni 1963



Neg. no.: 3713.04

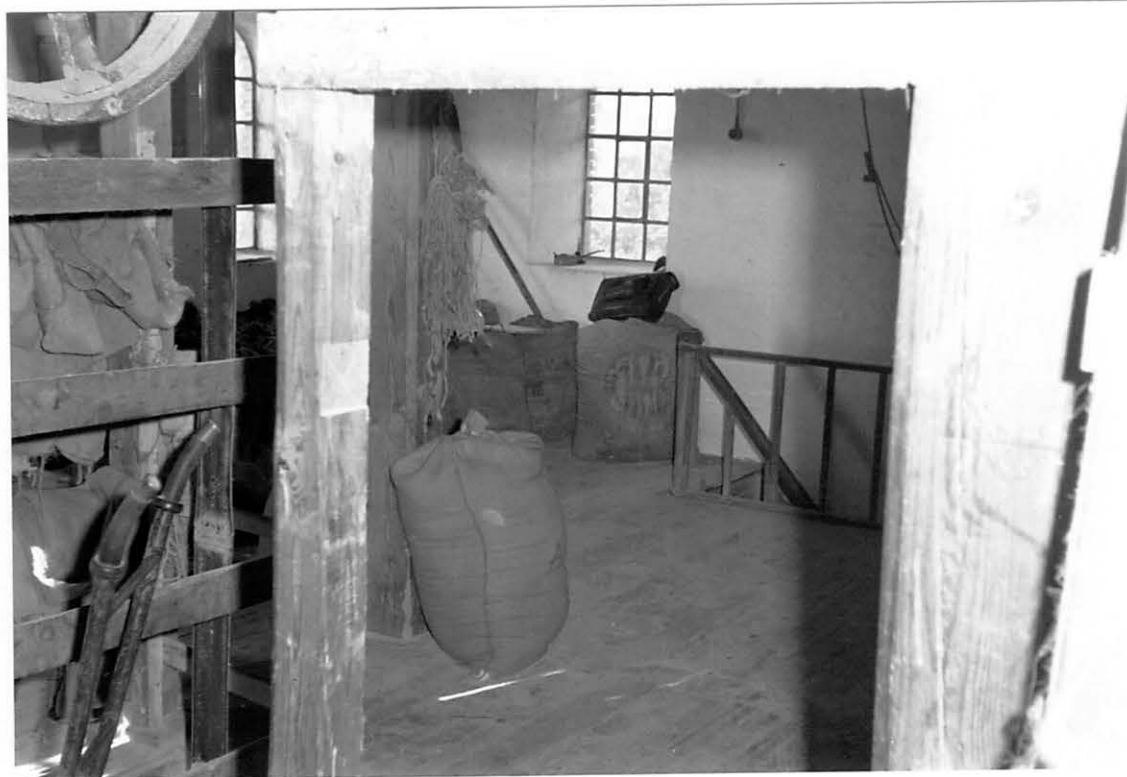

Neg. no.: 3713.08



05. L Ø V E M Ø L L E

Holbæk amt.

film/neg. no.: 3713

fotograf: Bertil Larsen,

dato: 26. Juni 1963



Neg. no.: 3713.10



Neg. no.: 3713.09

05. L Ø V E M Ø L L E

Holbæk amt

film/neg. no.: 3713

fotograf: Bertil Larsen

dato: 26. Juni 1963



Neg. no.: 3713.06



Neg. no.: 3713.13



05. L Ø V E M Ø L L E

Holbæk amt.

film/neg. no.: 3713

fotograf: Bertil Larsen,

dato: 26. Juni 1963



Neg. no.: 3713.05

neg. no.: 3713.07



© Bertil Larsen, DK - 8260 Viby

o5. L Ø V E M Ø L L E

Holbæk amt.

film/neg. no.: 3713

fotograf: Bertil Larsen

dato: 26. Juni 1963



Neg. no.: 3713.11

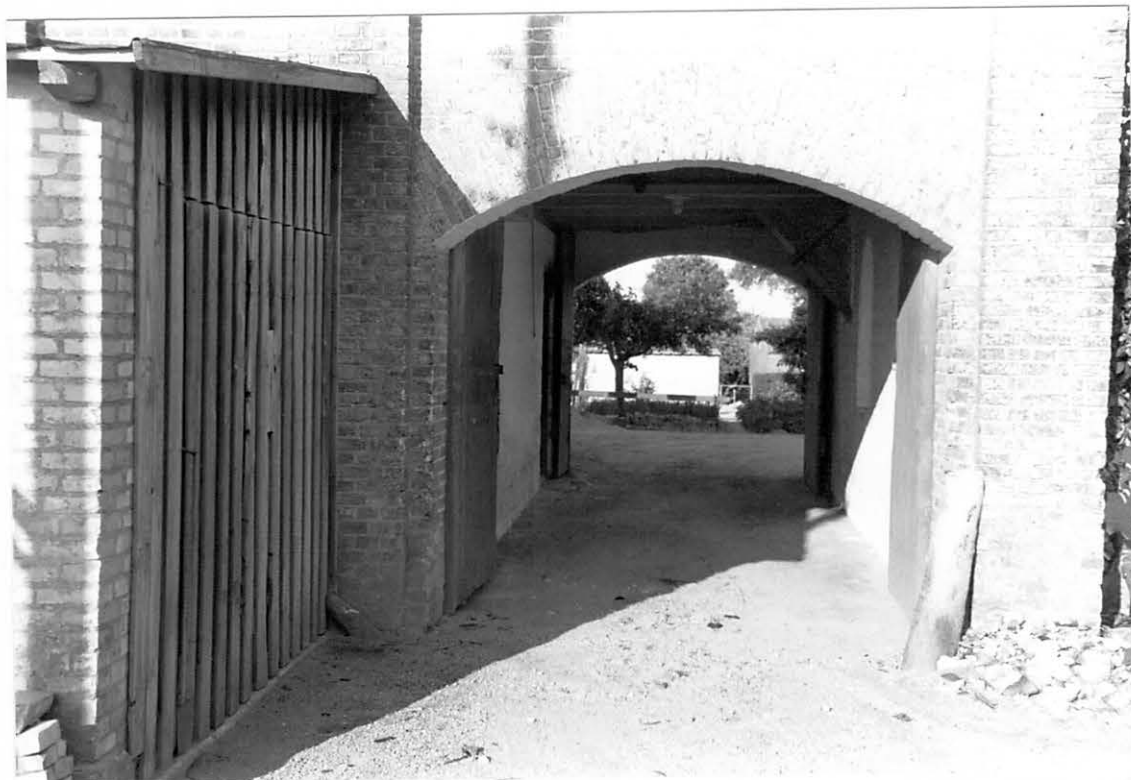

Neg. no.: 3713.12



05. L Ø V E M Ø L L E  
Holbæk amt

film/neg. no.: 3713

fotograf: Bertil Larsen

dato: 27. Juni 1963



Neg. no.: 3713.16

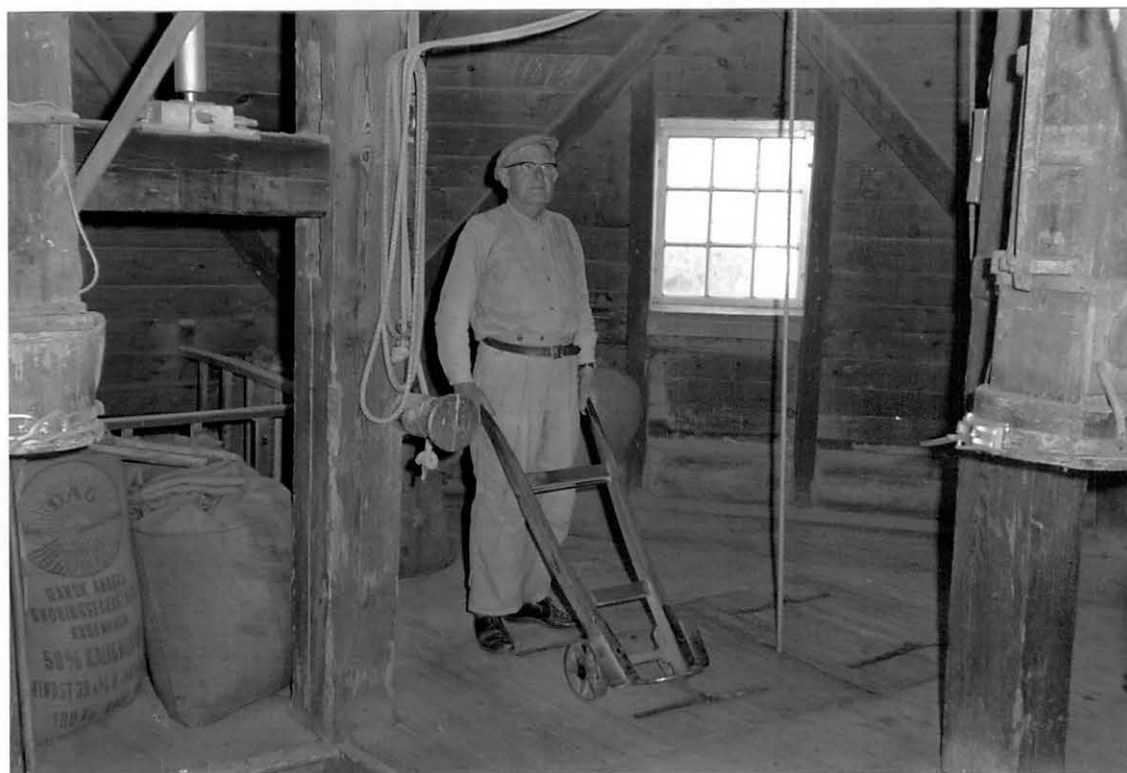

Neg. no.: 3713.03

Billedarkiv:

arkiv reg. no.: 3.02.10

05. LØVE MØLLE  
HOLBÆK AMT

film/neg. no.: 3713

fotograf: BERTIL LARSEN

dato: 27. JUNI 1963



NEG.NO: 3713.14



05. LØVE MØLLE  
HOLBÆK AMT

film/neg. no.: 3712

fotograf: BERTIL LARSEN

dato: 27. JUNI 1963

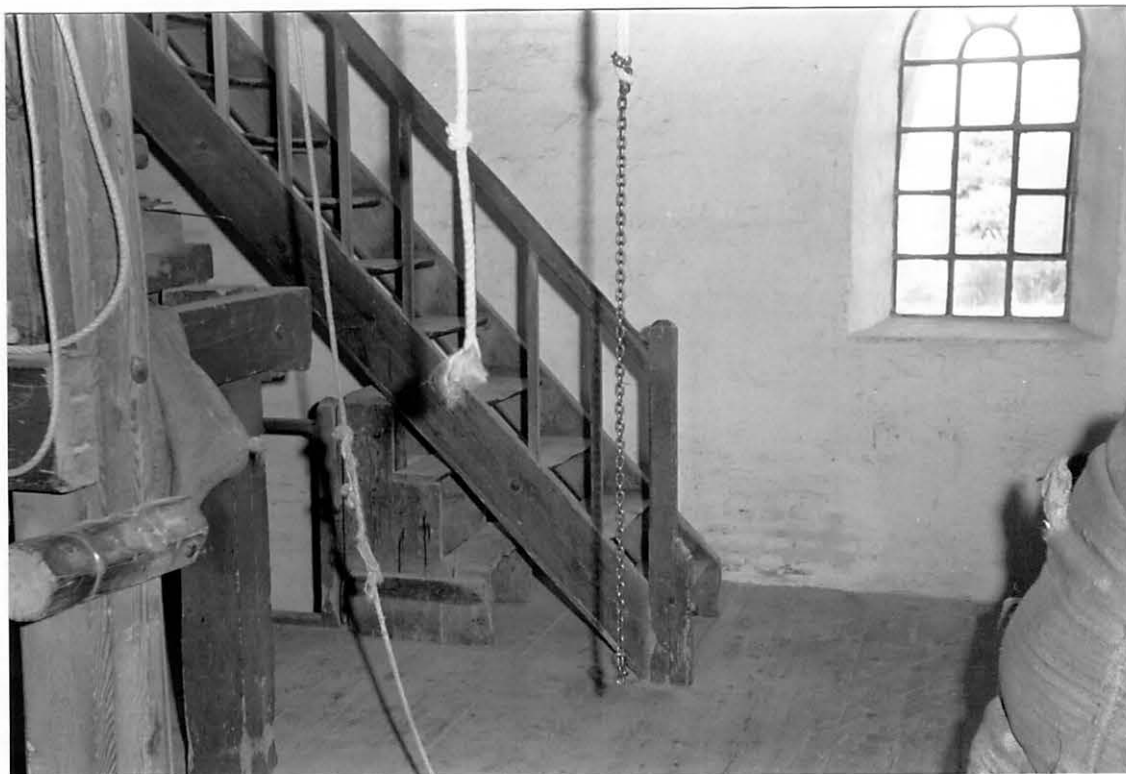

NEG. NO: 3712.26



NEG. NO: 3712.32

Billedarkiv:

arkiv reg. no.: 3.02.10

05. LØVE MØLLER  
HOLBÆK AMT

film/neg. no.: 3712

fotograf: BERTIL LARSEN

dato: 27. JUNI 1963



NEG. NO: 3712.37



NEG. NO: 3712.35



05. LØVE MØLLE  
HOLBÆK ÅMØ

film/neg. no.: 3712

fotograf: BERTIL LARSEN

dato: 27. JUNI 1963



NEG. NO: 3712 .29



NEG. NO: 3712 .31

OS. LØVE MØLLE  
HOLBÆK AMI

film/neg. no.: 3712

fotograf: BERTIL LARSEN

dato: 27. JUNI 1463



NEG. NO: 3712.30



NEG. NO: 3712.27



Billedarkiv:

arkiv reg. no.: 3.02.10

05. LOVE MØLLÉ  
HOLBÆK AMT

film/neg. no.: 3712

fotograf: BERTIL LARSEN

dato: 27. JUNI 1963

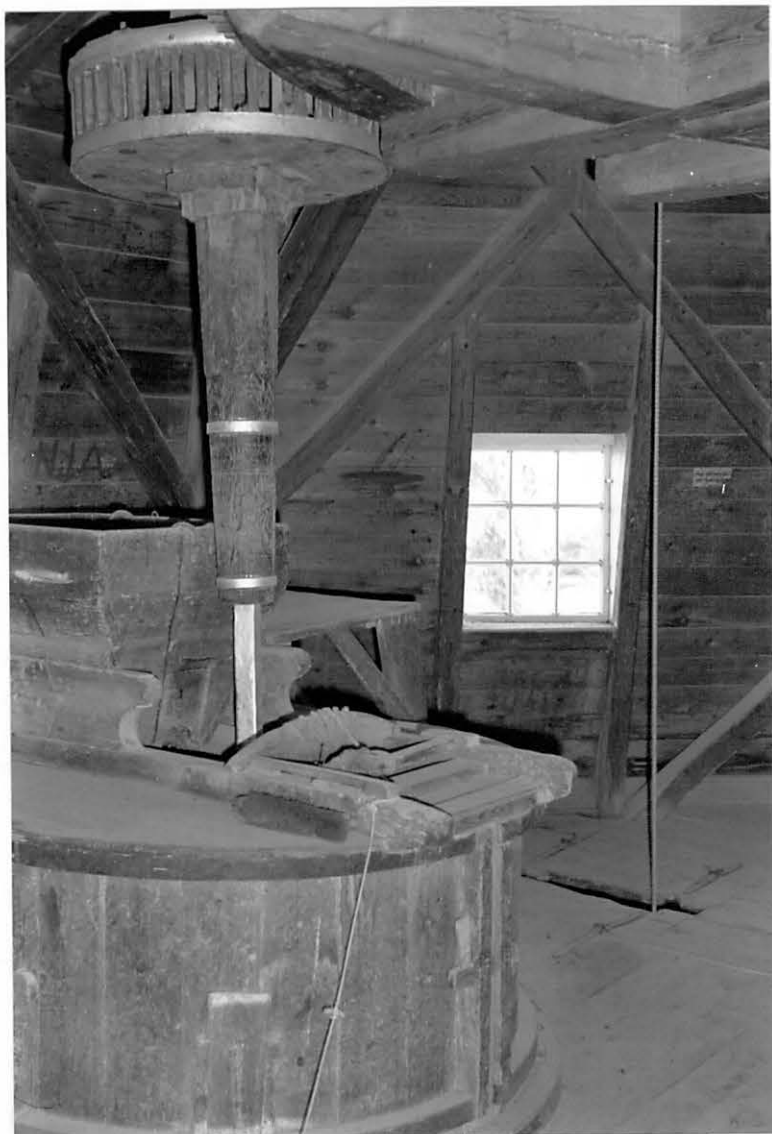

NEG. NO: 3712.36



NEG. NO: 3712.34

Billedarkiv:

arkiv reg. no.: 3.02.10

OS. LØVE MØLLE  
HOLBÆK AMT

film/neg. no.: 3712

fotograf: BERTIL LARSEN

dato: 27. JUNI 1963

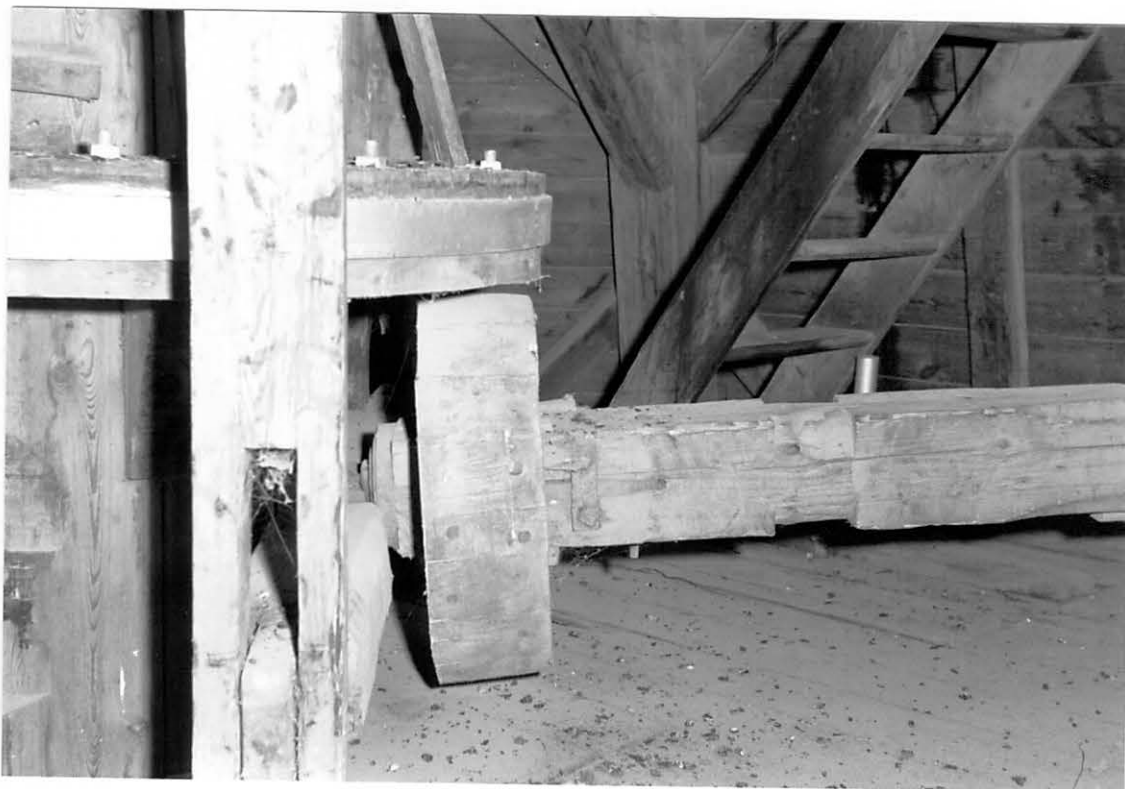

NEG. NO: 3712.33



NEG. NO: 3712.28



Gierslev sogn, Løve herred,  
Holbæk amt.

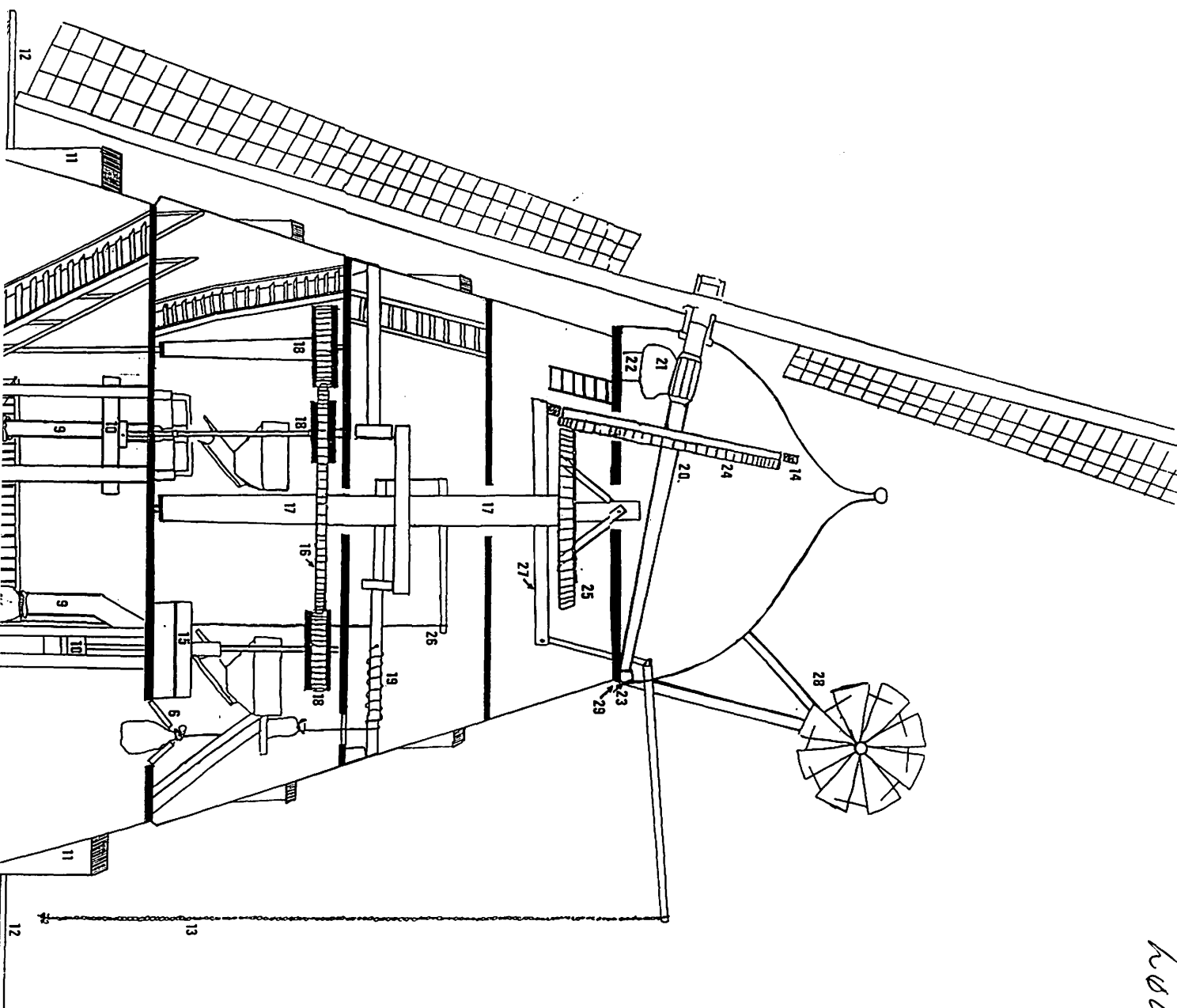

*Løve mølle.*

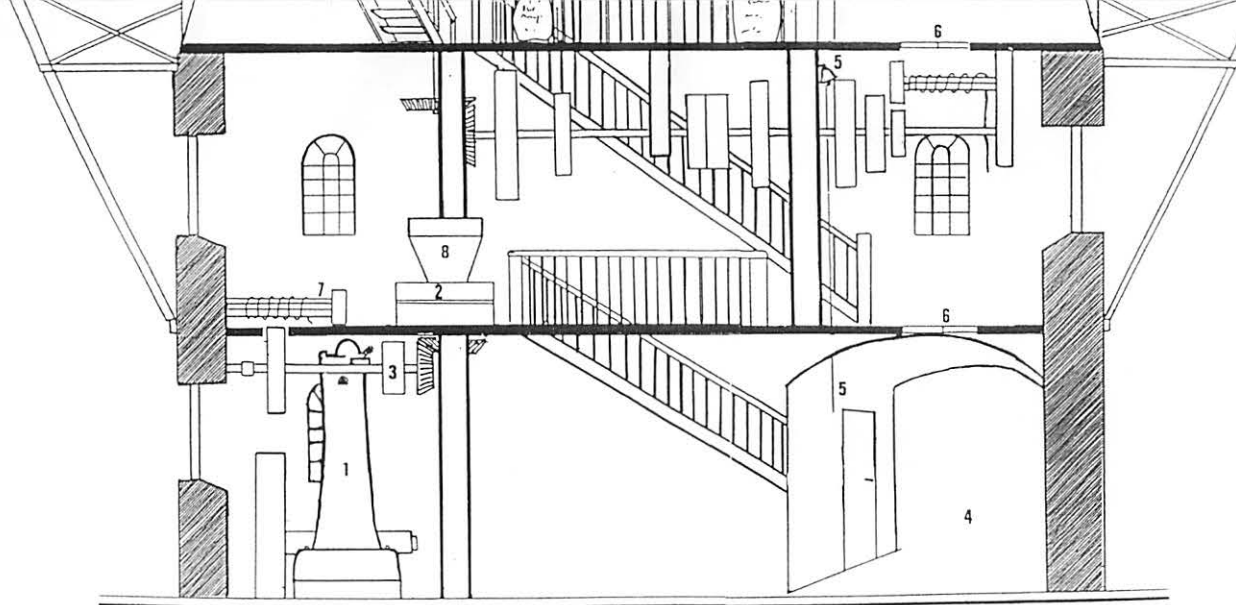

- |   |   |
|---|---|
| 1. Dieselmotor                              | 16. Stjernehjul                         |
| 2. Motor-kværn                              | 17. Møllens hovedaksel (stående bom)    |
| 3. Forlag til 1. etage                      | 18. Spindler, der trækker kværnene      |
| 4. Gennemkørselsport                        | 19. Hejsen til kværnloftet              |
| 5. Klokke på 1. etage med klokkestreng      | 20. Mølleakslen med vingerne            |
| 6. Loftslemme                               | 21. Stenleje (sølen)                    |
| 7. Hejs til motorkværn                      | 22. Vejrbjørnen                         |
| 8. Påfyldningstragt til motorkværn          | 23. Læbjørnen                           |
| 9. Tragtene fra kværnloftet                 | 24. Hattehjul                           |
| 10. Bom til justering af kværnene           | 25. Kronhjulet                          |
| 11. Udgang til mølle-omgangen               | 26. Bom og reb til aktivering af hejsen |
| 12. Mølle-omgangen                          | 27. Persebom (aktiverer persen)         |
| 13. Kæde til aktivering af persen (bremsen) | 28. Krøjeværk                           |
| 14. Persen (bremsen)                        | 29. Krøjering                           |
| 15. Kværne                                  |   |



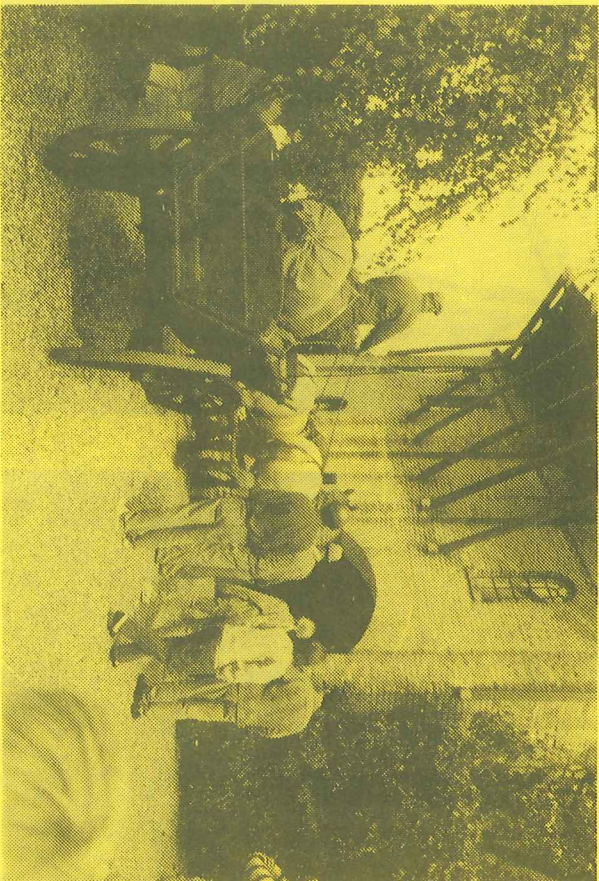

*Arne Hansen, Fløjgården, kører til mølle 3.9. 1988.*

### Efterskrift

-Den årlige vedligeholdelse af møllen er økonomisk krævende. Mølle-lauget har da også gennem årene afholdt mange vellykkede arrangementer til fordel for sagen, mange frivillige bidrag er kommet ind, og mange sponsorer har med stor velvilje levet op til Mølle-Laugets motto:

### Forstå det nye - respekter det gamle

-Disse sponsorer får deres firmanavn indgraveret på træspåner, som dem møllen er beklædt med, og som hænges op i møllen.

-Med de 4 vingehøjsninger in mente kunne man måske føle sig fristet til endnu et lille fynd-ord: "...når pengene i kassen klinger, -så får møllen nye vinger!" -eller kort sagt: -Alle bidrag til møllesagen -små såvel som store- er velkomne...

-På forhånd tak!

-Med venlig hilsen: Løve Mølle-Laug.



# Løve Mølle

- Særbets Bartegn



**D**u skønne gamle mølle her,  
i brædder, spær og planker,  
du står her som et varleegn kæet,  
du er i vore tanker.

Du minder os om tid og tegn,  
du står her alt i tørk og regn,  
et pust fra svundne tider.

-Således blev Løve Mølle i sin tid besunget af Mølle-Laugets første formand, af-døde skoleleder Svend Laursen, Løve. Den nuværende mølle stammer fra 1881, hvor den blev genopført efter en brand.

Den kan ses viden om fra sin plads på det gamle "Kappelshjerg", der fik navnet, -opr. Kappelshjerg-, fordi der engang i ældre tider skal have stået en trækirke her. Kappelshjerg er også stedet, hvor hovedgården Løvegård for små 300 år siden opstod ved sammenlægning af 4 nedlagte bøndergårde, og hvor den lå indtil den efter en brand i 1774 udflyttedes til sin nuværende plads. Den gamle tomt blev for et par hundrede år siden tillagt den gamle skole, hvis bygning endnu findes på hjørnet af Knudstrupvej.

### En mølle bliver til

-Da Løvegård flyttedes ud fra byen, var der ingen mølle i Løve. Den kom først næsten 100 år senere. I 1860 købte gæstgiver Søren Christensen, Løve, sammen med møller A.F. Dedenroth i Høng parcelen matr.nr. 4 af daværende gdr. Christian Larsens gård i Løve. Denne gård kom senere til at hedde "lottershøj".

I løbet af året opførte de på denne grund en ottekanter vindmølle af hollandsk type. Den stod halvfærdig i juni måned, hvor den takseredes til indlemmelse i Den Almindelige Brandforsikring for Landbygninger til en foreløbig assurancesum af 5000 rigsdaler.

-Møllen stod på en formentlig cirkulær eller ottekanter underbygning af 5 alens højde, udført i 19 tomers mur på kampestensfundament. Dens mindste diameter blev angivet til 14 1/2 alen, men var dog kun 13 alen på den færdige mølle. Fra omgangen til hatten målte møllen 14 alen, og selve hatten var 6 alen høj. Underbygningen var forsynet med gennemkørselsporte.

-Der var 3 lofter i møllen. Underste loft indeholdt 2 kværne, en skalkværn og en grynsorterer. På det midterste loft var 2 kværne på hver 9 kvarter i diameter, og på det 3. loft stod søkkevinden.

På hatteloftet stod den drivende konstruktion, bestående af liggende aksel og stående bom. Den endelige assurancesum for den færdige mølle udgjorde 7500 rigsdaler.

### Kro og mølle går hånd i hånd

-Gæstgiver Søren Christensen havde en tid været væversvend i Kalundborg, og senere bager i Tjørnelunde. I 1855 erhvervede han Løve Kro og et der til hørende hus matr.

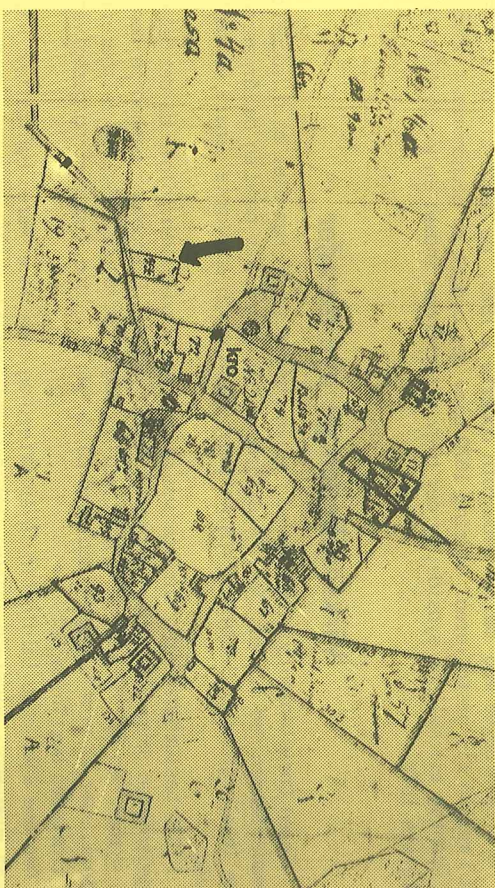

nr. 95, beliggende sydøstligt i byen. I december 1860 købte han yderligere matr.nr. 74 og 75a, hvorpå der lå et hus. Denne jord er det senere "Krovænge".

-Søren Christensen ombyggede kroen en del, bl.a. opførte han en helt ny, stor hovedbygning, som står endnu. På dens nordgavl findes hans og hustruen Christine Jentomine Thurøes initialer tillige med årstallet 1857.

Det var utvivlsomt i Søren Christensens tid, at der blev indrettet bageri i kroens nordre længe. Senere har der også været bageri i ejendommen Løve Gl. Landevej 17 overfor kroen og sidst i nabo-ejendommen nr. 15. Det blev en hel virksomhed, da Søren Christensen i 1860 fjøjede møllen til sine besiddelser.

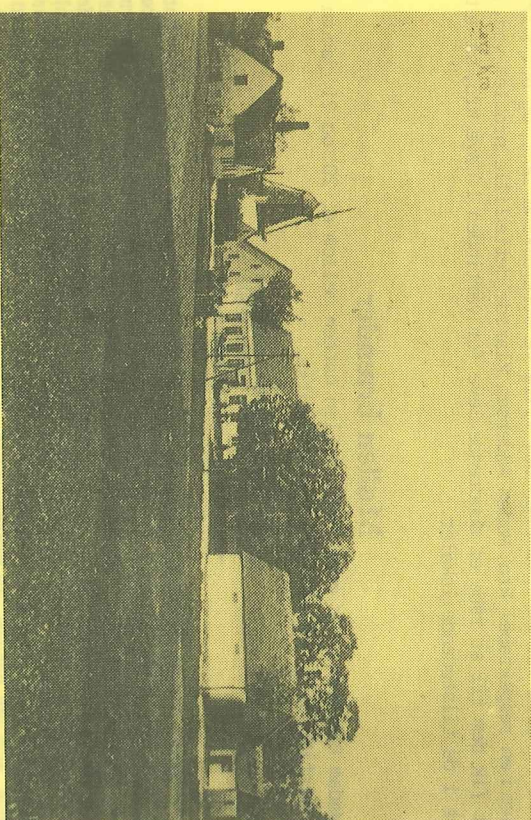

Løve kro og mølle ca. 1910.



Hans samarbejde med møller Dedenroth ophørte i 1865, da denne afstod sin halvpart i møllen til gæstgiveren. Omkring 1870 blev der bygget en grundmuret tilbygning med spåntag til møllens sydside, og der blev efterhånden indsat en kværn mere på det midterste loft.

## Virksomheden på nye hænder

-Søren Christensen spillede en vis rolle i sognets liv. Han blev bl.a. sognerådsformand. Sammen med musikus Jens Peter Bruun, Dalvigård, var han i en del år arrangør af de lokale grundlovsfester og musikaftræder på kroen. Bruun købte senere vejmøllen i Høng.

I 1875 besluttede Søren Christensen at forlade sognet. Han solgte da det hele til langelænderen Jørgen Andersen Jørgensen for 100.000 kr. Ejendommen bestod på den tid af: -Kroen med ca. 52 tdr. land agerjord og noget tørvejord, bageri, maltgøreri og mølteri, samt et bortforpagtet boelsted på ca. 15 tdr. land. Bageriet og gæstgiveriet var ligeledes bortforpagtet.

Den nye ejer døde imidlertid få år efter, og hans enke, Maren Hansdatter, kaldet "Madam Andersen", videreførte virksomheden med fast hånd. Det fortælles f.eks., at hendes forkarl engang, han stod og manglede en plovhest, formastede sig til, -uden at spørge Madam Andersen om lov-, at spænde bageri-hesten for ploven i stedet. Den forseelse indbragte ham en bragende lussing!

Diplomatisk kunne enkefru Andersen også være. -Nu var kroens kundekreds meget stor. Den var jo et kendt og agtet spisested og tillige holdeplads for dilligencen fra Kalundborg til Slagelse. Der kom en del større jordbesiddere og handelsfolk i kroen. De tilhørte jo politisk set Højrepartiet, -og de pyntede svært op i kundekredsen.

-Nu var det jo på den tid, da Højre og Venstre stredes så bravt, og det skete så, at venstrefolkene holdt møder på kroen. Det var en betingelse, at møderne skulle sluttes af med et hurra for monarken. Men det ville venstrefolkene ikke, og det kunne man ikke have i en respektabel kro. Madam Andersen klarede dette lille problem ved, at hun i stedet fik dem til at råbe et dundrende leve for værtinden i Løve Kro, så det kunne høres i de tilstødende lokaler.

## Møllen brænder

-I Madam Andersens tid nedbrændte møllen natten mellem d. 20. og 21. januar 1881. I Sorø Amtstidende kunne man læse denne notits:

Sorø Amtstidende den 22de Januar 1881.

— Skatten mellem Torshøj og Fjerslev er Møllen var nu opført for fire mange Aar  
Så de Mølle, beliggende ca. 1 Mil nordvest Møllen var nu opført for fire mange Aar  
for Slagelse ved Søen Kro (Slagelse-Kalund- Møllen forplantede Siden sig til et i søgen  
borg Gaarde), nedbrændt. Siden opfødt om- Møllen forplantede Siden sig til et i søgen  
kring Sl. 11 formentlig i Søen, og det for- Møllen forplantede Siden sig til et i søgen  
ment, at den er opført ved Søren Christ- Møllen forplantede Siden sig til et i søgen  
ning med Gæstgiveren. Dog var Møllens alle- Møllen forplantede Siden sig til et i søgen  
rede officielt og kendet Sl. 7, og Siden man Møllen forplantede Siden sig til et i søgen  
allige, hvis den kommer fra Selundslund, Møllen forplantede Siden sig til et i søgen  
høje ulmet i længere Tid. Møllen forplantede Siden sig til et i søgen

## Møllen genopbygges

-Da branden naturligvis betød et stort afbæk i virksomhedens drift, blev møllen straks genopbygget samme år. og den skal have stået færdig i eftersommeren. Det er så den mølle, vi har i dag. Møllen forsikredes 3/4 1881 af Jørgen Andersen Jørgensens enke.

-Når møllen så hurtigt kunne genopføres, skyldes det efter sigende den omstændighed, at man allerede havde tømmer liggende parat til en mølle, som skulle have været bygget i Mullerup. Nu blev den så i stedet rejst i Løve.

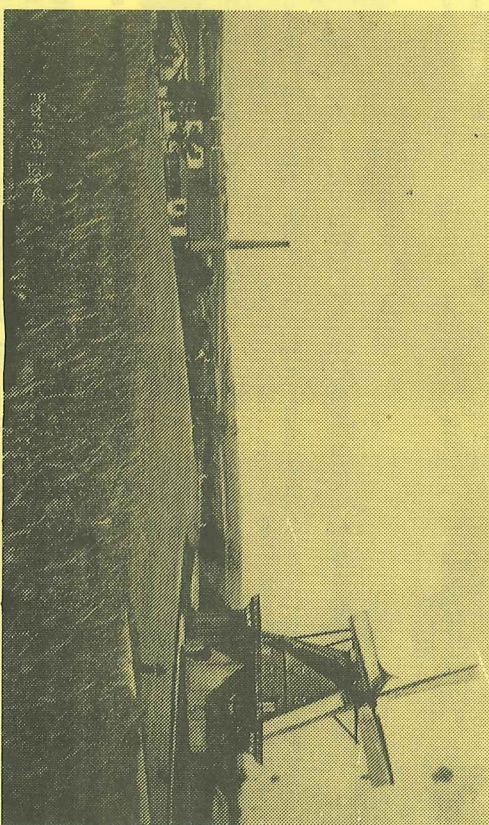

*Løve mølle for fulde sejl 1907.*

## En ny generation overtager

-Efter Madam Andersens død overgik hele virksomheden i 1902 til sønnen, Oluf Jørgensen. Han var imidlertid et noget "flyvsk gemyt", igangsatte flere byggearbejder i byen, engagerede sig f.eks. i skovbrug i Jylland m.m. Efterhånden tog de mange forskellige projekter magten fra ham, og han solgte i 1917 både kro og mølle til Brugsforeningen for Gierslev Sogn og Omegn.

-I Oluf Jørgensens tid blev der omkring 1910 installeret en petroleumsmotor med eget motorhus. Oluf Jørgensen tegnede senere en forsikring imod eksplosionsfare i motoren. I 1948 blev denne motor fjernet. I 1913 blev møllen gjort selvselvskende.

I kroen blev der indrettet butik, og møllen blev drevet videre ved forpagtere. I 1921 hed forpagteren Jacob Bay. Han ansøgte bestyrelsen om at måtte fratræde, hvilket han da også fik lov til. Betingelsen var blot, at han kunne skaffe en afløser, som var villig til at overtage forpagtningen til en årlig afgift af 1300 kr.

Bay anbefalede så Ole Pedersen, som da arbejdede i Kalundborg. Det blev således ham, der pr. 1/3 1921 overtog driften af møllen.

I 1923 ytrede Ole Pedersen ønske om at købe møllen. På en ekstraordinær generalforsamling 30/7 samme år vedtog Brugsforeningens bestyrelse så at sælge. Købesummen



var 14.000 kr. Den oprindelige grund blev derefter delt således, at den del, møllen lå på, blev fraskilt under matr.nr. 4ae. På den resterende del byggede mølleren en bolig til sig selv. I 1924 forsikredes det nye stuehus med tilhørende vaske- og tørvehus på matr.nr. 4f.

Den 25/6 1930 slog lynet ned i vingen, fulgte mølleakslen ind på loftet og splintrede en stor bjælke. Herfra sprang det over i el-installationen, som det fulgte over til stuehuset, hvor Ole Pedersen og hans familie sov på 1. sal. Heldigvis blev ingen ramt, og lynet tændte heller ikke. Skaden blev et par dage efter opgjort til ialt 875 kr.

Møllens vindkraft var sat ud af spillet, men da der i 1927 var blevet installeret dieselmotorer (1 stk. 20 HK Bukh og 1 stk. 5 HK Brdr. Bendix), klarede man det daglige arbejde alligevel.

## Nye tider - møllen bliver folkeje

Efterhånden som Ole Pedersen blev ældre, og de nye tider gjorde mølleriet overflødigt, ønskede han at få møllen fredet. Han forhandlede bl.a. med daværende sognerådsformand Mads Jensen om en overtagelse af møllen for 10.000 kr. Nu skulle befolkningen så høres, hvorvidt der var stemning for en bevarelse af møllen.

Et forslag kom frem om, at Ole Pedersen skulle sælge beboelsen og skænke møllen vederlagsfrit til eventuelle interesserede. Det var han dog ikke meget for i starten, men det endte alligevel med, at han skænkede møllen til en mølleforening, imod at de ne sørgede for fredning og bevarelse af møllen i tiden fremover.

Til et møde om møllesagen mødte 25 interesserede op. Foreningen blev dannet og en bestyrelse valgt. Der blev tegnet bidrag hos beboerne, og der afholdtes fester til fordel for sagen. I 1961 var man nået så vidt, at der var indsamlet 20.000 kr., og Møllelauget blev stiftet.

## I Mølle-Laugets varetægt

I følge et dokument af 23/2 1978 blev vindmøllen og alle bygninger på matr.nr. 4ae fredet, -Ole Pedersens drøm var gået i opfyldelse!

Mølle-Lauget har siden taget vare på den gamle mølle, men det har ikke altid været lige let, for "...der skal altid gøres et eller andet, når man bor i et træhus...", som et medlem af Mølle-Lauget udtalte under vingehejsningen 3/9 1988.

Det var den fjerde vinge, som er blevet sat op, mens Mølle-Lauget har haft ansvaret for møllen. Vingehejsning foregår traditionelt som i vindmøllernes storhedstid: -Ved håndkraft, med reb og taljer!

En møllevinge er en gevaldig "kæp at få i øret". Den sidst opsatte måler 21,67 m og vejer 1,5 ton. Den er lavet af lærketræ, som er det bedst egnede til formålet. Træet kom efter en lagringstid på 8-10 år under kyndig behandling hos tømrermester Jørn Nilsson, Løve. Langsomt, men sikkert forvandlede de rå stammer til en perfekt udført møllevinge, som kom på plads helt plamæssigt på en smuk septemberdag.

Hele byen festede, og for første gang i 30 år kørte atter en vogn forspændt et par flotte belgier - heste gennem den gamle mølles porte til ære for de mange tilskuere. Det var gårdejer Arne Hansen, Fløjgården ved Reersø, der stod for dette indslag.

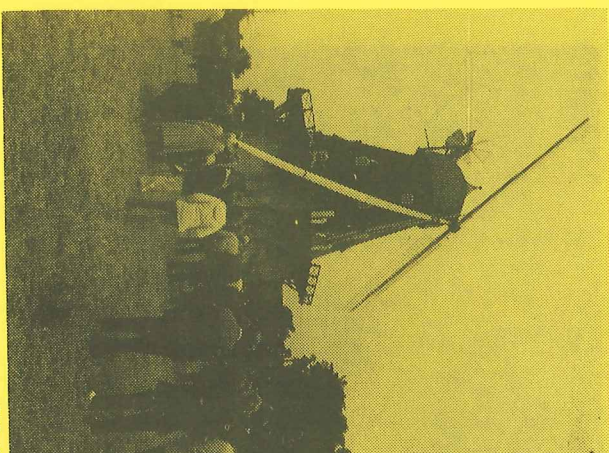

Møllefest 1983.

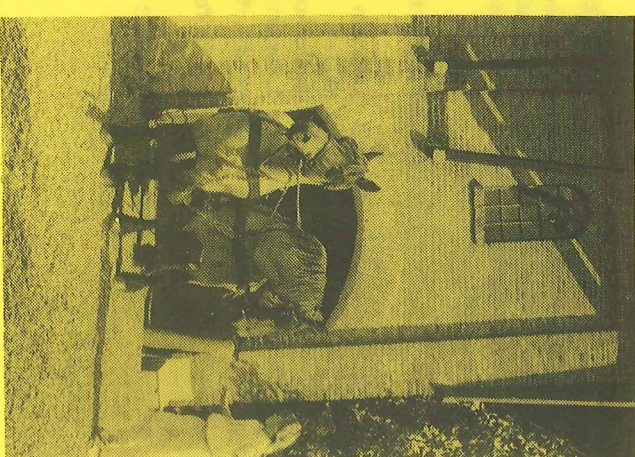
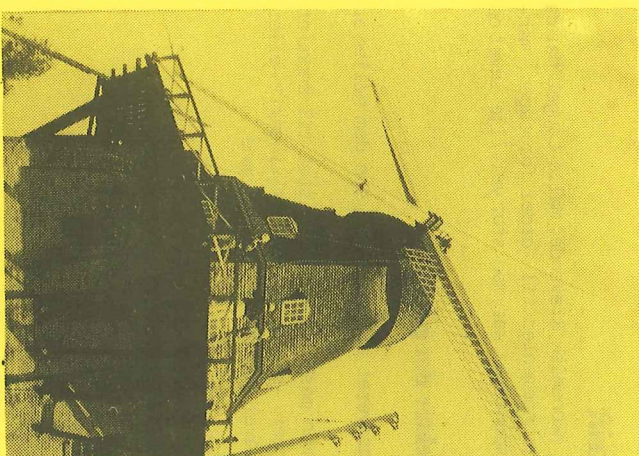
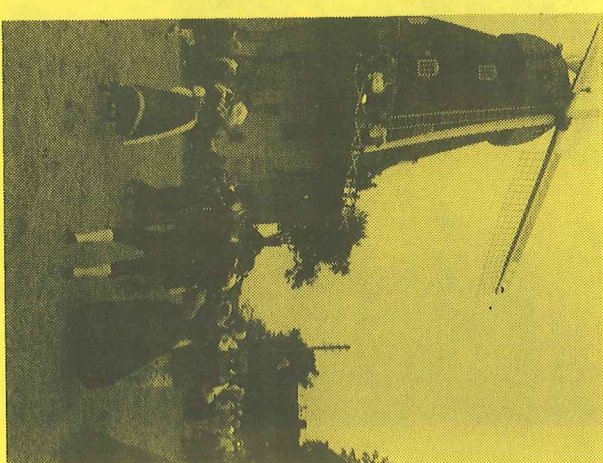

Møllefest 3.9. 1988.